



# แผนพัฒนาท้องถิ่น (พ.ศ. 2566 – 2570)

องค์การบริหารส่วนตำบลดอนข่อย  
อำเภอกำแพงแสน จังหวัดนครปฐม

งานวิเคราะห์นโยบายและแผน  
สำนักปลัด  
องค์การบริหารส่วนตำบลดอนข่อย  
[www.donkhoi.go.th](http://www.donkhoi.go.th)

## คำนำ

การจัดทำแผนพัฒนาท้องถิ่น (พ.ศ. ๒๕๖๖ – ๒๕๗๐) ขององค์การบริหารส่วนตำบลดอนข่อย ได้ดำเนินการตามระเบียบกระทรวงมหาดไทยว่าด้วยการจัดทำแผนพัฒนาขององค์กรปกครองส่วนท้องถิ่น พ.ศ. ๒๕๔๘ และแก้ไขเพิ่มเติมถึง (ฉบับที่ ๓) พ.ศ. ๒๕๖๑ ประกอบกับหนังสือกระทรวงมหาดไทย ด่วนที่สุด ที่ มท ๐๘๑๐.๓/ว ๗๔๖๗ ลงวันที่ ๑๔ ธันวาคม ๒๕๖๓ เรื่องแนวทางการจัดทำแผนพัฒนาขององค์กรปกครองส่วนท้องถิ่น (พ.ศ. ๒๕๖๖ – ๒๕๗๐) เพื่อให้การพัฒนาท้องถิ่นเป็นไปแบบมีขั้นตอน มีเป้าหมายชัดเจนและสอดคล้องเชื่อมโยงกับแผนพัฒนาจังหวัด แผนพัฒนากลุ่มจังหวัด แผนปฏิบัติราชการประจำปีจังหวัด แผนปฏิบัติราชการประจำปีกลุ่มจังหวัด แผนยุทธศาสตร์ ๒๐ ปี แผนพัฒนาเศรษฐกิจและสังคมแห่งชาติ ฉบับที่ ๑๒ โดยได้รวบรวมปัญหา/ความต้องการของประชาชนในตำบล และข้อมูลจากหน่วยงานต่าง ๆ ที่เกี่ยวข้อง นำมาจัดทำแผนพัฒนาท้องถิ่น (พ.ศ. ๒๕๖๖ – ๒๕๗๐) ขององค์การบริหารส่วนตำบลดอนข่อย โดยผ่านการพิจารณาของคณะกรรมการพัฒนาองค์การบริหารส่วนตำบลดอนข่อย เพื่อใช้เป็นกรอบทิศทางในการพัฒนาองค์การบริหารส่วนตำบลดอนข่อย

แผนพัฒนาท้องถิ่น (พ.ศ. ๒๕๖๖ – ๒๕๗๐) จะเกิดประโยชน์สูงสุดหากดำเนินงานตามแนวทางที่กำหนด ตามวัตถุประสงค์ เป้าหมาย และสามารถบูรณาการแผนงาน/โครงการ/กิจกรรม และงบประมาณในพื้นที่ได้อย่างมีประสิทธิภาพ เกิดประโยชน์สูงสุดให้แก่ประชาชน องค์การบริหารส่วนตำบลดอนข่อยหวังเป็นอย่างยิ่งว่าแผนพัฒนาท้องถิ่น (พ.ศ. ๒๕๖๖ – ๒๕๗๐) ฉบับนี้ จะเป็นประโยชน์ในการวางแผนการพัฒนาองค์การบริหารส่วนตำบลดอนข่อยต่อไป

คณะกรรมการสนับสนุนการจัดทำแผนพัฒนา  
องค์การบริหารส่วนตำบลดอนข่อย

# สารบัญ

เรื่อง	หน้า
<b>ส่วนที่ ๑ สภาพทั่วไปและข้อมูลพื้นฐาน</b>	
๑. ด้านกายภาพ	๑
๒. ด้านการเมือง/การปกครอง	๒
๓. ประชากร	๓
๔. สภาพทางสังคม	๕
๕. ระบบบริการพื้นฐาน	๗
๖. ระบบเศรษฐกิจ	๘
๗. ศาสนา ประเพณี วัฒนธรรม	๙
๘. ทรัพยากรธรรมชาติ	๑๐
<b>ส่วนที่ ๒ ยุทธศาสตร์องค์การปกครองส่วนท้องถิ่น</b>	
๑. ความสัมพันธ์ระหว่างแผนพัฒนาระดับมหภาค	๑๑
๑.๑ แผนยุทธศาสตร์ชาติ ๒๐ ปี (พ.ศ. ๒๕๖๑ – ๒๕๘๐)	๑๑
๑.๒ แผนพัฒนาเศรษฐกิจและสังคมแห่งชาติ ฉบับที่ ๑๒	๑๕
๑.๓ แผนพัฒนาภาค/แผนพัฒนากลุ่มจังหวัด/แผนพัฒนาจังหวัด	๑๗
๑.๔ ยุทธศาสตร์การพัฒนาขององค์การปกครองส่วนท้องถิ่นในเขตจังหวัด	๒๑
๒. ยุทธศาสตร์ขององค์การปกครองส่วนท้องถิ่น	๓๐
๓. การวิเคราะห์เพื่อพัฒนาท้องถิ่น	๓๖
<b>ส่วนที่ ๓ การนำแผนพัฒนาท้องถิ่นไปสู่การปฏิบัติ</b>	
๑. ยุทธศาสตร์การพัฒนาและแผนงาน	๓๘
๒. บัญชีโครงการพัฒนาท้องถิ่น	๓๙
๒.๑ บัญชีสรุปโครงการพัฒนาแผนพัฒนาท้องถิ่น (พ.ศ. ๒๕๖๖ – ๒๕๗๐)	๓๙
๒.๒ บัญชีสรุปโครงการพัฒนาที่นำมาจากแผนพัฒนาหมู่บ้าน	๔๒
๒.๓ รายละเอียดโครงการพัฒนาแผนพัฒนาท้องถิ่น (พ.ศ. ๒๕๖๖ – ๒๕๗๐)	๔๘
๒.๔ รายละเอียดโครงการพัฒนาที่นำมาจากแผนพัฒนาหมู่บ้าน	๑๐๒
๒.๕ รายละเอียดโครงการพัฒนาที่เกินศักยภาพ	๑๑๐
๒.๖ บัญชีครุภัณฑ์	๑๑๕
<b>ส่วนที่ ๔ การติดตามและประเมินผล</b>	
๑. การติดตามและประเมินผลยุทธศาสตร์	๑๒๕
๒. การติดตามและประเมินผลโครงการ	๑๒๙
๓. สรุปผลการพัฒนาท้องถิ่นในภาพรวม	๑๓๓
๔. ข้อเสนอแนะในการจัดทำแผนพัฒนาท้องถิ่นในอนาคต	๑๓๓



ส่วนที่ ๑  
สภาพทั่วไปและข้อมูลพื้นฐาน

๑. ด้านกายภาพ

๑.๑ ที่ตั้งของหมู่บ้านในตำบลดอนข่อย

➤ ที่ตั้งอยู่ในพื้นที่ตำบลดอนข่อย อำเภอกำแพงแสน จังหวัดนครปฐม อยู่ห่างจากตัวเมืองนครปฐมประมาณ ๔๐ กิโลเมตร หรือห่างจากกรุงเทพมหานครประมาณ ๘๐ กิโลเมตร พื้นที่ตำบลดอนข่อยอยู่ระหว่างถนนพหลดำนีร์ที่ ๓๔๖

➤ อาณาเขตติดต่อ ทิศเหนือ ติดต่อเขตองค์การบริหารส่วนตำบลสระสีมูม ทิศใต้ติดต่อเขตองค์การบริหารส่วนตำบลวังน้ำเขียว ทิศตะวันออกติดต่อเขตองค์การบริหารส่วนตำบลไผ่หูช้างและเทศบาลตำบลสามง่าม ส่วนทิศตะวันตกติดต่อกับเขตองค์การบริหารส่วนตำบลกำแพงแสน

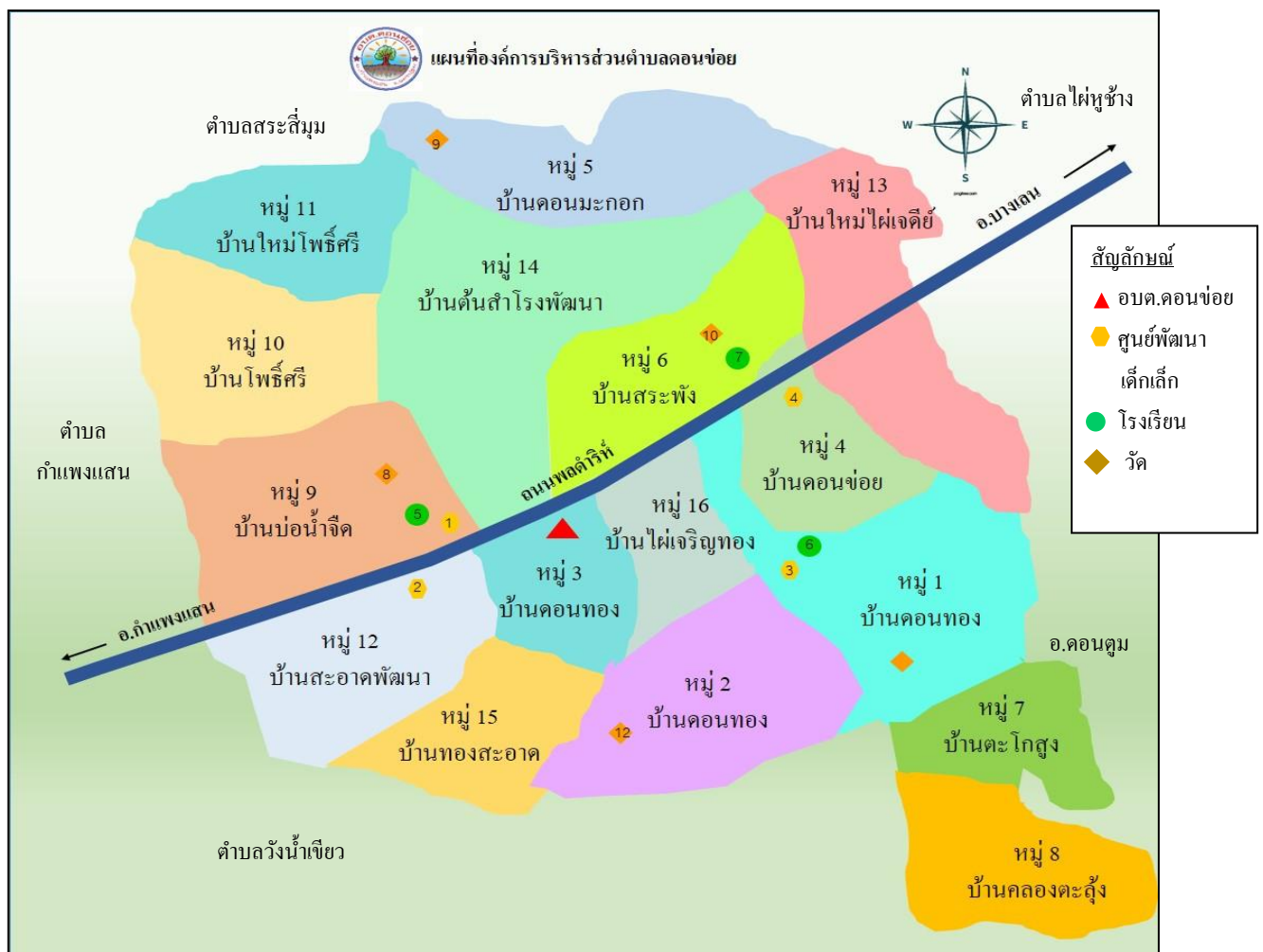

### ๑.๒ ลักษณะภูมิประเทศ

ลักษณะภูมิประเทศพื้นที่ของตำบลดอนข่อย ส่วนใหญ่เป็นพื้นที่ราบมีน้ำท่วมขังบางแห่งในฤดูฝน มีการทำเกษตรประมง โดยเฉพาะการเลี้ยงกุ้ง

### ๑.๓ ลักษณะภูมิอากาศ

สภาพอากาศในพื้นที่ตำบลดอนข่อย แบ่งออกเป็น ๓ ฤดู ได้แก่ ฤดูร้อน ฤดูฝน และฤดูหนาว อากาศร้อนอบอ้าวในฤดูร้อน และหนาวเย็นมากในฤดูหนาว เดือนที่มีอากาศร้อนอบอ้าวมากที่สุด คือ เดือนเมษายน และหนาวเย็นที่สุด คือเดือนธันวาคม ความชื้นสัมพัทธ์เฉลี่ยสูงสุดในเดือนพฤศจิกายน และธันวาคมและมีความชื้นสัมพัทธ์ต่ำสุดในเดือนมีนาคม (ที่มา สถานีอุตุนิยมวิทยานครปฐม)

### ๑.๔ ลักษณะของดิน

พื้นที่ตำบลดอนข่อยลักษณะโดยทั่วไปเป็นที่ราบลุ่มเนื้อดินเป็นดินเหนียว ดินร่วนหรือดินร่วนปนทรายในบางพื้นที่ ลักษณะดังกล่าวจึงทำให้มีปัญหา น้ำท่วมแช่ขังนานในบางหมู่บ้าน ในบางปีมีน้ำท่วมฉับพลันจากแม่น้ำ และอาจเสี่ยงต่อการขาดแคลนน้ำขณะฝนทิ้งช่วง

### ๑.๕ ลักษณะของแหล่งน้ำ

พื้นที่เขตตำบลดอนข่อย เป็นพื้นที่ที่มีระบบการส่งน้ำของกรมชลประทานครอบคลุมพื้นที่ทั้งตำบล โดยมีคลองชลประทานไหลผ่าน ๕ สาย และมีคลองธรรมชาติ ๔ สายหลัก

### ๑.๖ ลักษณะของไม้และป่าไม้

พื้นที่ตำบลดอนข่อย มีลักษณะโดยทั่วไปเป็นที่ราบลุ่มเนื้อดินเป็นดินเหนียว ดินร่วนหรือดินร่วนปนทรายในบางพื้นที่เหมาะแก่การปลูกพืชไร่และการทำประมง จึงไม่มีพื้นที่ป่าไม้ขนาดใหญ่

## ๒. ด้านการเมืองการปกครอง

### ๒.๑ เขตการปกครอง

การปกครองในตำบลดอนข่อย อำเภอเมือง จังหวัดนครปฐม มีพื้นที่ครอบคลุม ๓๑.๐๓ ตารางกิโลเมตร มีหมู่บ้านจำนวน ๑๖ หมู่บ้าน ได้แก่

หมู่ที่ ๑ บ้านดอนทอง	หมู่ที่ ๙ บ้านบ่อน้ำจืด
หมู่ที่ ๒ บ้านดอนทอง	หมู่ที่ ๑๐ บ้านโพธิ์ศรี
หมู่ที่ ๓ บ้านดอนทอง	หมู่ที่ ๑๑ บ้านใหม่โพธิ์ศรี
หมู่ที่ ๔ บ้านดอนข่อย	หมู่ที่ ๑๒ บ้านสะอาดพัฒนา
หมู่ที่ ๕ บ้านดอนมะกอก	หมู่ที่ ๑๓ บ้านใหม่ไผ่เจดีย์
หมู่ที่ ๖ บ้านสระพัง	หมู่ที่ ๑๔ บ้านต้นสำโรงพัฒนา
หมู่ที่ ๗ บ้านตะโกสูง	หมู่ที่ ๑๕ บ้านทองสะอาด
หมู่ที่ ๘ บ้านคลองตะลุ้ง	หมู่ที่ ๑๖ บ้านไผ่เจริญทอง

เชื้อชาติและภาษา ประชาชนในเขตพื้นที่องค์การบริหารส่วนตำบลดอนข่อย ส่วนใหญ่เป็นคนในพื้นที่ที่พักอาศัยมานานหรือเป็นคนดั้งเดิมพื้นเมือง แต่มีหลากหลายเชื้อชาติ อาทิ หมู่ที่ ๑,๒,๓,๕,๑๒ มีเชื้อสายไทยไซ่ง หมู่ที่ ๗,๘ มีเชื้อสายไทยลาวคลั่ง หมู่ที่ ๑๐,๑๑ มีเชื้อสายลาวญวน เป็นต้น

วัฒนธรรมประเพณีและวิถีชีวิต ประชากรส่วนใหญ่นับถือศาสนาพุทธ ประเพณีของตำบลดอนข่อย เป็นประเพณีที่สืบสานกันมาตั้งแต่สมัยบรรพบุรุษ มีงานประเพณีที่สำคัญ คือ ประเพณีไทยทรงดำ ประเพณีแห่ธง สำหรับวัฒนธรรมที่เด่นชัดคือ การแต่งกาย ซึ่งการแต่งกายของชาวไทยทรงดำ หรือลาวไซ่ง หรือไทยดำ ชาวไทยไซ่งชอบใช้เครื่องแต่งกายสีดำหรือสีครามเข้มจนเกือบดำ ผู้หญิง ไ่ว่มยาวเกือบ ๑ เมตร เพื่อทำทรงผม เรียกว่า ปั้นเกล้า ไ่ว์กลางศีรษะและสับปิ่นไว้ เสื้อผ้ามีเสื้อก้อม เสื้อฮี ผ้าเปี้ยว ผ้าซิ่นสีครามแกมลายทางสีฟ้า เรียกว่าลายแตงโม ผู้ชาย สวมเสื้อก้อมหรือเสื้อไทแขนยาว บ้านของชาวไทยทรงดำเป็นแบบดั้งเดิมโบราณ เป็นบ้านแบบเครื่องผูกวัสดุที่ใช้ส่วนใหญ่เป็นไม้ไผ่ โครงสร้างหลังคาสูงชัน มุงด้วยหญ้าแฝก ใต้ถุน

## ๒.๒ การเลือกตั้ง

เป็นไปตามกระบวนการตามรัฐธรรมนูญแห่งราชอาณาจักรไทย และพระราชบัญญัติการเลือกตั้งสมาชิกสภาท้องถิ่นหรือผู้บริหารท้องถิ่น พ.ศ. ๒๕๖๒ มีรายละเอียด ดังนี้

๑. การเลือกตั้งสมาชิกสภาองค์การบริหารส่วนตำบล ใช้เขตหมู่บ้านทั้ง ๑๖ หมู่บ้านเป็นเขตเลือกตั้ง
๒. การเลือกตั้งผู้บริหารท้องถิ่น ให้ใช้เขตขององค์การบริหารส่วนตำบลเป็นเขตเลือกตั้ง

## ๓. ประชากร

### ๓.๑ ข้อมูลเกี่ยวกับจำนวนประชากร

ประชากรและครัวเรือน ในปี ๒๕๖๔ มีจำนวนประชากรรวม ๗,๗๓๗ คน เป็นชาย ๓,๗๙๑ คน เป็นหญิง ๓,๙๔๖ คน จำนวนครัวเรือน ๒,๒๕๓ ครัวเรือน มีหมู่บ้าน ๑๖ หมู่บ้าน แยกเป็นรายหมู่บ้านได้ดังนี้

หมู่ที่	ชื่อหมู่บ้าน	จำนวนประชากร*			
		ครัวเรือน	ชาย	หญิง	รวม
๑	บ้านดอนทอง	๑๙๘	๒๘๓	๓๐๖	๕๘๙
๒	บ้านดอนทอง	๑๖๖	๒๕๓	๒๖๙	๕๒๒
๓	บ้านดอนทอง	๘๖	๑๘๔	๑๘๙	๓๗๓
๔	บ้านดอนข่อย	๑๕๕	๒๙๕	๓๑๔	๖๐๙
๕	บ้านดอนมะกอก	๑๓๓	๒๒๑	๒๓๗	๔๕๘
๖	บ้านสระพัง	๑๑๕	๑๗๔	๑๗๐	๓๔๔
๗	บ้านตะโกสูง	๑๒๒	๒๖๓	๒๒๗	๔๙๐
๘	บ้านคลองตะลั่ง	๗๖	๑๑๖	๑๒๔	๒๔๐
๙	บ้านบ่อน้ำจืด	๑๖๗	๒๐๒	๒๔๓	๔๔๕
๑๐	บ้านโพธิ์ศรี	๑๖๕	๓๐๔	๓๒๓	๖๒๗
๑๑	บ้านใหม่โพธิ์ศรี	๑๒๘	๒๑๕	๒๒๖	๔๔๑
๑๒	บ้านสะอาดพัฒนา	๒๒๐	๓๑๕	๓๓๙	๖๕๔

ส่วนที่ ๑

แผนพัฒนาท้องถิ่น (พ.ศ. ๒๕๖๖ - ๒๕๗๐)

สภาพทั่วไปและข้อมูลพื้นฐาน

หมู่ที่	ชื่อหมู่บ้าน	จำนวนประชากร*			
		ครัวเรือน	ชาย	หญิง	รวม
๑๓	บ้านใหม่ไม้เจดีย์	๑๔๔	๒๔๐	๒๒๖	๔๖๖
๑๔	บ้านต้นสำโรงพัฒนา	๑๗๙	๓๔๕	๓๒๕	๖๗๐
๑๕	บ้านทองสะอาด	๑๑๕	๑๙๖	๒๒๙	๔๒๕
๑๖	บ้านไม้เจริญทอง	๘๔	๑๘๕	๑๙๙	๓๘๔
รวม		๒,๒๕๓	๓,๗๙๑	๓,๙๔๖	๗,๗๓๗

ข้อมูลเปรียบเทียบย้อนหลัง ๓ ปี และการคาดการณ์ในอนาคต

ปี พ.ศ.	จำนวนประชากร*			
	ครัวเรือน	ชาย	หญิง	รวม
๒๕๖๒	๒,๑๖๒	๓,๗๑๖	๓,๘๖๗	๗,๕๘๓
๒๕๖๓	๒,๒๑๑	๓,๗๗๒	๓,๙๒๗	๗,๖๙๙
๒๕๖๔	๒,๒๕๓	๓,๗๙๑	๓,๙๔๖	๗,๗๓๗
คาดการณ์ในอนาคต	๒,๒๘๗	๓,๘๒๐	๔,๐๐๒	๗,๘๒๒

๓.๒ ช่วงอายุและจำนวนประชากร แยกเป็นรายอายุ ดังนี้

ช่วงอายุ	ชาย	หญิง	รวม
อายุต่ำกว่า ๑ ปี	๕๒	๓๙	๙๑
อายุ ๑ - ๔ ปี	๑๖๓	๑๖๗	๓๓๐
อายุ ๕ - ๙ ปี	๒๕๒	๒๒๙	๔๘๑
อายุ ๑๐ - ๑๔ ปี	๒๓๒	๒๒๙	๔๖๑
อายุ ๑๕ - ๑๙ ปี	๒๔๗	๒๑๕	๔๖๒
อายุ ๒๐ - ๒๔ ปี	๒๖๑	๒๖๐	๕๒๑
อายุ ๒๕ - ๒๙ ปี	๓๑๑	๒๙๙	๖๑๐
อายุ ๓๐ - ๓๔ ปี	๒๙๓	๒๙๔	๕๘๗
อายุ ๓๕ - ๓๙ ปี	๓๒๐	๓๒๐	๖๔๐
อายุ ๔๐ - ๔๔ ปี	๓๒๕	๓๐๒	๖๒๗
อายุ ๔๕ - ๔๙ ปี	๒๗๘	๓๐๖	๕๘๔
อายุ ๕๐ - ๕๔ ปี	๒๕๙	๒๗๖	๕๓๕
อายุ ๕๕ - ๕๙ ปี	๒๔๗	๒๗๐	๕๑๗
อายุ ๖๐ - ๖๔ ปี	๑๘๘	๒๔๔	๔๓๒
อายุ ๖๕ - ๖๙ ปี	๑๓๖	๑๗๒	๓๐๘
อายุ ๗๐ ปีขึ้นไป	๒๒๗	๓๒๔	๕๕๑
รวมทั้งหมด	๓,๗๙๑	๓,๙๔๖	๗,๗๓๗

(ข้อมูลจากงานทะเบียนราษฎร อำเภอกำแพงแสน จังหวัดนครปฐม เมื่อเดือนเมษายน ๒๕๖๔)

## ๔. สภาพทางสังคม

### ๔.๑ การศึกษา

ในปี พ.ศ. ๒๕๖๔ องค์การบริหารส่วนตำบลดอนข่อยมีสถานศึกษาซึ่งเป็นศูนย์พัฒนาเด็กเล็กในสังกัดองค์การบริหารส่วนตำบลดอนข่อย ๔ แห่ง ดังนี้

#### ๑. ศูนย์พัฒนาเด็กเล็กบ้านสะอาดพัฒนา

องค์การบริหารส่วนตำบลดอนข่อยได้ก่อตั้งศูนย์พัฒนาเด็กเล็กบ้านสะอาดพัฒนาขึ้น เพื่อเป็นการเตรียมความพร้อมของเด็กก่อนวัยเรียน ซึ่งตั้งอยู่เลขที่ ๑๓๑ หมู่ที่ ๑๒ ตำบลดอนข่อย อำเภอกำแพงแสน จังหวัดนครปฐม โดยได้เปิดดำเนินการเมื่อปี พ.ศ. ๒๕๑๐

#### ๒. ศูนย์พัฒนาเด็กเล็กบ้านดอนทอง

องค์การบริหารส่วนตำบลดอนข่อยได้ก่อตั้งศูนย์พัฒนาเด็กเล็กบ้านดอนทองขึ้น เพื่อเป็นการเตรียมความพร้อมของเด็กก่อนวัยเรียน ซึ่งตั้งอยู่เลขที่ ๑๓๙/๑ หมู่ที่ ๑ ตำบลดอนข่อย อำเภอกำแพงแสน จังหวัดนครปฐม โดยได้เปิดดำเนินการเมื่อปี พ.ศ. ๒๕๔๖

#### ๓. ศูนย์พัฒนาเด็กเล็กบ้านบ่อน้ำจืด

องค์การบริหารส่วนตำบลดอนข่อยได้ก่อตั้งศูนย์พัฒนาเด็กเล็กบ้านบ่อน้ำจืดขึ้น เพื่อเป็นการเตรียมความพร้อมของเด็กก่อนวัยเรียน ซึ่งตั้งอยู่เลขที่ ๖๘/๙ หมู่ที่ ๙ ตำบลดอนข่อย อำเภอกำแพงแสน จังหวัดนครปฐม โดยได้เปิดดำเนินการเมื่อวันที่ ๒๓ พฤษภาคม พ.ศ. ๒๕๕๓

#### ๔. ศูนย์พัฒนาเด็กเล็กบ้านดอนข่อย

องค์การบริหารส่วนตำบลดอนข่อยได้ก่อตั้งศูนย์พัฒนาเด็กเล็กบ้านดอนข่อยขึ้น เพื่อเป็นการเตรียมความพร้อมของเด็กก่อนวัยเรียน ซึ่งตั้งอยู่เลขที่ ๙๙/๑ หมู่ที่ ๔ ตำบลดอนข่อย อำเภอกำแพงแสน จังหวัดนครปฐม โดยได้เปิดดำเนินการเมื่อวันที่ ๑๖ พฤษภาคม พ.ศ. ๒๕๕๙

นอกจากนี้ในเขตพื้นที่รับผิดชอบขององค์การบริหารส่วนตำบลดอนข่อย มีโรงเรียนในสังกัดสำนักงานคณะกรรมการการศึกษาขั้นพื้นฐาน ๓ แห่ง ดังนี้

#### ๑. โรงเรียนวัดบ่อน้ำจืด

เป็นโรงเรียนในสังกัดสำนักงานคณะกรรมการการศึกษาขั้นพื้นฐาน ซึ่งตั้งอยู่ที่ หมู่ ๙ บ้านบ่อน้ำจืด ตำบลดอนข่อย อำเภอกำแพงแสน จังหวัดนครปฐม เปิดการศึกษาในระดับ อนุบาล - มัธยมศึกษาตอนต้น โดยก่อตั้งเมื่อวันที่ ๘ กุมภาพันธ์ พ.ศ. ๒๕๓๘

#### ๒. โรงเรียนวัดสระพัง

เป็นโรงเรียนในสังกัดสำนักงานคณะกรรมการการศึกษาขั้นพื้นฐาน ซึ่งตั้งอยู่ที่ หมู่ ๖ บ้านสระพัง ตำบลดอนข่อย อำเภอกำแพงแสน จังหวัดนครปฐม เปิดการศึกษาในระดับ อนุบาล - ประถมศึกษา โดยก่อตั้งเมื่อวันที่ ๒๒ กันยายน พ.ศ. ๒๕๘๑

#### ๓. โรงเรียนบ้านดอนทอง

เป็นโรงเรียนในสังกัดสำนักงานคณะกรรมการการศึกษาขั้นพื้นฐาน ซึ่งตั้งอยู่ที่ หมู่ ๑ บ้านดอนทอง ตำบลดอนข่อย อำเภอกำแพงแสน จังหวัดนครปฐม เปิดการศึกษาในระดับ อนุบาล - ประถมศึกษา โดยก่อตั้งเมื่อวันที่ ๑๖ มิถุนายน พ.ศ. ๒๕๘๓



**๔.๒ สาธารณสุข**

ในตำบลดอนข่อยมีโรงพยาบาลส่งเสริมสุขภาพตำบลดอนข่อย ซึ่งเป็นสถานบริการทางสาธารณสุขที่อยู่ภายใต้กระทรวงสาธารณสุข สังกัดสำนักงานสาธารณสุขจังหวัด และสำนักงานสาธารณสุขอำเภอ ซึ่งให้บริการด้านการรักษาพยาบาล งานควบคุมป้องกันโรค งานส่งเสริมสุขภาพ ที่เกี่ยวข้องกับประชาชนในเขตรับผิดชอบ โดยโรงพยาบาลส่งเสริมสุขภาพตำบลดอนข่อย ตั้งอยู่ในพื้นที่หมู่ที่ ๖ บ้านสระพัง ตำบลดอนข่อย อำเภอกำแพงแสน จังหวัดนครปฐม

**๔.๓ อาชญากรรม**

ข้อมูลสถิติคดีอาญา ๔ กลุ่ม ปีงบประมาณ พ.ศ. ๒๕๕๙ - ๒๕๖๒ ในภาพรวมของจังหวัดนครปฐม มีรายละเอียด ดังนี้

ประเภทคดี	๒๕๕๙		๒๕๖๐		๒๕๖๑		๒๕๖๒	
	แจ้ง (ราย)	จับกุม (ราย)	แจ้ง (ราย)	จับกุม (ราย)	แจ้ง (ราย)	จับกุม (ราย)	แจ้ง (ราย)	จับกุม (ราย)
ความผิดเกี่ยวกับชีวิต ร่างกาย และเพศ	๓๕๑	๒๙๔	๔๙๐	๔๔๔	๓๖๙	๓๓๕	๔๑๕	๓๙๔
ความผิดเกี่ยวกับทรัพย์สิน	๑,๑๖๙	๗๔๒	๑,๐๙๘	๘๑๐	๑,๑๑๓	๗๙๘	๑,๐๖๕	๘๐๓
ฐานความผิดพิเศษ	๑๐๕	๘๘	๗๙	๖๓	๑๐๓	๙๑	๑๔๗	๑๓๔
คดีความผิดที่รัฐเป็นผู้เสียหาย	๔,๑๕๙	๔,๔๘๒	๖,๙๗๑	๗,๔๗๗	๗,๕๗๘	๘,๑๘๗	๗,๓๗๐	๗,๘๐๖
<b>รวม</b>	<b>๕,๗๘๔</b>	<b>๕,๖๐๖</b>	<b>๘,๖๓๘</b>	<b>๘,๗๙๔</b>	<b>๙,๑๖๓</b>	<b>๙,๔๑๑</b>	<b>๘,๙๙๗</b>	<b>๙,๑๓๕</b>

(ที่มา : ตำรวจภูธรจังหวัดนครปฐม พ.ศ. ๒๕๖๔)

**๔.๔ ยาเสพติด**

สถิติการจับกุมคดียาเสพติด จำแนกตามชนิดยาเสพติด ประจำปีงบประมาณ พ.ศ. ๒๕๖๒ ของจังหวัดนครปฐม

ข้อมูล	เฮโรอีน	เอ็กซ์ตาซี (เม็ด)	กัญชาแห้ง	ยาบ้า (เม็ด)	คีตามีน	โคเคน	ไอซ์	พืช กระท่อม
จำนวนคดี	-	๗	๑๒๐	๑,๐๒๒	๓๘	-	๕๕๙	๔๑
จำนวนผู้ต้องหา	-	๘	๑๒๔	๑,๐๖๘	๔๓	-	๕๘๓	๕๒
น้ำหนัก (กก.)	-	๕๕.๑๖	๘๒.๙๖	๒๓๕,๓๕๙.๔๘	๐.๒๖	-	๑.๗๒	๑๑๓.๙๔

(ที่มา : สำนักปราบปรามยาเสพติด)

#### ๔.๕ การสังคมสงเคราะห์

องค์การบริหารส่วนตำบลดอนข่อย ได้ดำเนินการงานสังคมสงเคราะห์ ประกอบด้วย ดังนี้

๑) เชิงรับ โดยดำเนินการตามระเบียบกระทรวงมหาดไทย ว่าด้วยการจ่ายเงินสงเคราะห์เพื่อการยังชีพขององค์กรปกครองส่วนท้องถิ่น พ.ศ. ๒๕๔๘ ตามภารกิจด้านการสงเคราะห์เบี้ยยังชีพภายในเขตตำบลดอนข่อย ทั้งด้านการจ่ายเบี้ยยังชีพผู้สูงอายุ ผู้พิการ และผู้ป่วยเอดส์

โดยเดือนพฤษภาคม พ.ศ. ๒๕๖๔ พื้นที่เขตรับผิดชอบขององค์การบริหารส่วนตำบลดอนข่อย มีผู้สูงอายุ จำนวน ๑,๒๐๗ คน ผู้พิการ จำนวน ๒๑๕ คน และผู้ป่วยเอดส์ จำนวน ๕ คน นอกจากนี้การรับลงทะเบียนและประสานโครงการเงินอุดหนุนเพื่อการเลี้ยงดูเด็กแรกเกิด มีจำนวน ๓๘ คน

๒) เชิงรุก สำรวจและดูแลคุณภาพชีวิตของประชาชนตำบลดอนข่อย เป็นที่ตั้งกำหนดเป็นแผนงาน/โครงการ และหาทรัพยากร อาทิ งบประมาณทั้งภายในและภายนอกรองรับเพื่อแก้ไขและป้องกันปัญหาผู้ที่เดือดร้อนเบื้องต้น

### ๕. ระบบบริการพื้นฐาน

#### ๕.๑ การคมนาคมขนส่ง

พื้นที่ตำบลดอนข่อย มีเส้นทางคมนาคมตัดผ่านกลางตำบลดอนข่อย คือ ถนนพหลดาร์ทิศ หมายเลข ๓๔๖ เป็นเส้นทางคมนาคมสายหลักจากอำเภอกำแพงแสน - อำเภอบางเลน ที่ใช้สัญจรไปมาเพื่อการเกษตร ส่วนถนนภายในตำบลจะมีสายสำคัญหลัก ๆ โดยแยกจากถนนพหลดาร์ทิศเข้าตามหมู่บ้านต่าง ๆ

#### ๕.๒ การไฟฟ้า

ตำบลดอนข่อยได้รับการบริการไฟฟ้าจากการไฟฟ้าส่วนภูมิภาคอำเภอกำแพงแสน มีไฟฟ้าอย่างทั่วถึงทุกหมู่บ้าน และกำลังพัฒนาและขยายเขตไฟฟ้าเพื่อการเกษตร ไฟฟ้าแสงสว่างให้ทั่วถึง

#### ๕.๓ การประปา

ระบบประปาบาดาลหมู่บ้านใช้ในการอุปโภค - บริโภค เป็นประปาหมู่บ้าน ๑๖ หมู่บ้าน

#### ๕.๔ โทรศัพท์

ประชาชนในพื้นที่ตำบลดอนข่อยส่วนใหญ่ใช้โทรศัพท์เคลื่อนที่ในการติดต่อสื่อสาร

#### ๕.๕ ไปรษณีย์หรือการสื่อสารหรือการขนส่ง และวัสดุ ครุภัณฑ์

ตำบลดอนข่อยเป็นพื้นที่ให้บริการของที่ทำการไปรษณีย์กำแพงแสน (ปณ.กำแพงแสน) สังกัดไปรษณีย์จังหวัดนครปฐม ตั้งอยู่ที่ ๓๘๙ หมู่ที่ ๑ ถนนมาลัยแมน (ทางหลวงแผ่นดินหมายเลข ๓๒๑) ตำบลกำแพงแสน อำเภอกำแพงแสน

## ๖. ระบบเศรษฐกิจ

### ๖.๑ การเกษตร

ในด้านการเกษตรประชาชนส่วนใหญ่ทำนาโดยเป็นข้าวนาปรัง รองลงมาคือปลูกพืชไร่ อาทิ อ้อย นอกจากนี้ก็มีการทำสวนปลูกพืชผัก อาทิ มะนาว แตงกวา ถั่วพู หอมแบ่ง กะเพรา โหระพา ปลูกไม้ผล อาทิ กล้วยน้ำว้า มะพร้าว เป็นต้น

### ๖.๒ การประมง

พื้นที่ตำบลดอนข่อย เป็นตำบลที่มีพื้นที่ส่วนใหญ่ประมาณ ร้อยละ ๗๐ ทำการประมง โดยเลี้ยงกุ้ง ก้ามกรามและกุ้งขาว ถือเป็นสัตว์น้ำเศรษฐกิจที่สำคัญที่สร้างรายได้หลักให้กับประชาชนในพื้นที่

### ๖.๓ การปศุสัตว์

ในเขตพื้นที่ตำบลดอนข่อย มีการเลี้ยงสัตว์ส่วนใหญ่ ได้แก่ โค, ไก่ และสุกร

### ๖.๔ การบริการ

ในพื้นที่ตำบลดอนข่อย มีตลาดนัด ๒ แห่ง คือ ตลาดนัดคุณนายแม่ ตั้งอยู่ที่ หมู่ ๙ บริเวณใกล้วัดบ่อน้ำจืด และตลาดนัดเจ็ชู่ ตั้งอยู่ที่ หมู่ ๒ อำเภอกำแพงแสน จังหวัดนครปฐม

### ๖.๕ การท่องเที่ยว

พื้นที่ตำบลดอนข่อยมีแหล่งท่องเที่ยวที่มีความสำคัญ สามารถเป็นที่พักผ่อนหย่อนใจได้ คือ วัด ซึ่งในพื้นที่ตำบลดอนข่อยมีวัดอยู่ในพื้นที่ ๕ แห่ง ได้แก่ ๑) วัดป่าดอนทอง ๒) วัดพุทธสันติธรรม ๓) วัดดอนมะกอก ๔) วัดสระพัง ๕) วัดบ่อน้ำจืด

### ๖.๖ อุตสาหกรรม

ในพื้นที่ตำบลดอนข่อย มีโรงงานอุตสาหกรรม ๑๔ แห่ง ได้แก่

๑. บริษัทปอนด์ผลิตภัณฑ์คอนกรีต จำกัด ตั้งอยู่เลขที่ ๑๓๓/๑ หมู่ที่ ๙ ตำบลดอนข่อย
๒. บริษัทวัสดุภัณฑ์คอนกรีต จำกัด ตั้งอยู่เลขที่ ๑๒๒ หมู่ที่ ๓ ตำบลดอนข่อย
๓. บริษัทสวีฟท์ จำกัด ตั้งอยู่เลขที่ ๖๕/๒ หมู่ที่ ๖ ตำบลดอนข่อย
๔. บริษัทท้าวเตี้ยวชนพล จำกัด ตั้งอยู่เลขที่ ๘๑ หมู่ที่ ๖ ตำบลดอนข่อย
๕. บริษัทเฟรชแอนด์เซฟ จำกัด ตั้งอยู่เลขที่ ๖๙ หมู่ที่ ๖ ตำบลดอนข่อย
๖. บริษัทผลิตภัณฑ์และวัตถุดิบก่อสร้าง จำกัด ตั้งอยู่เลขที่ ๑๐๐ หมู่ที่ ๖ ตำบลดอนข่อย
๗. บริษัทเซวาร์โรจัน จำกัด ตั้งอยู่เลขที่ ๑๙๙ หมู่ที่ ๔ ตำบลดอนข่อย
๘. บริษัทเอ.อินฟินิตี้ โปรดักส์ จำกัด ตั้งอยู่เลขที่ ๗๙/๒ หมู่ที่ ๒ ตำบลดอนข่อย
๙. บริษัทพอร์มูลาร์ เอ จำกัด ตั้งอยู่เลขที่ ๒๒๒ หมู่ที่ ๑๔ ตำบลดอนข่อย
๑๐. ห้างหุ้นส่วนจำกัด ชัยโย คอนกรีต ตั้งอยู่เลขที่ ๑๙๙ หมู่ที่ ๑๒ ตำบลดอนข่อย

๑๑. บริษัทเอส.วี.อินเตอร์กลาส จำกัด ตั้งอยู่เลขที่ ๔๕ หมู่ที่ ๔ ตำบลดอนข่อย
๑๒. บริษัทอาร์ พี เอส ซี เคมิคอล จำกัด ตั้งอยู่เลขที่ ๘๘/๙ หมู่ที่ ๗ ตำบลดอนข่อย
๑๓. บริษัทรวีกิจ จำกัด ตั้งอยู่เลขที่ ๑๐๑ หมู่ที่ ๖ ตำบลดอนข่อย
๑๔. บริษัทพอร์ทแอนด์มารีน คอร์ปอเรชั่น (พี.เอ.เอ็ม) จำกัด ตั้งอยู่เลขที่ ๗๙ หมู่ที่ ๒ ตำบลดอนข่อย

### ๖.๗ การพาณิชย์และกลุ่มอาชีพ

- กลุ่มโรงสีชุมชน ๒ แห่ง หมู่ที่ ๒, ๑๐
- กลุ่มหัตถกรรมผ้าทอมือ ๑ แห่ง หมู่ที่ ๒

### ๖.๘ แรงงาน

ประชากรในพื้นที่ส่วนใหญ่ประกอบอาชีพทำการประมง การเกษตรกรรม ทำนา ทำไร่ ปลูกพืชผักต่าง ๆ ส่วนที่เหลือจะประกอบอาชีพอิสระ และรับจ้าง โดยครอบครัวเกษตรกร ๑ ครอบครัว จะมีแรงงานเฉลี่ย ๓ คนต่อ ๑ ครอบครัว

## ๗. ศาสนา ประเพณี วัฒนธรรม

### ๗.๑ การนับถือศาสนา

ประชาชนในเขตพื้นที่ตำบลดอนข่อยนับถือศาสนาพุทธ ๑๐๐ % โดยภายในเขตตำบลดอนข่อย มีวัดและสถานที่ตั้งสิ่งยึดเหนี่ยวจิตใจจำนวน ๕ แห่ง ได้แก่ ๑) วัดป่าดอนทอง ๒) วัดพุทธสันติธรรม ๓) วัดดอนมะกอก ๔) วัดสระพัง ๕) วัดบ่อน้ำจืด

### ๗.๒ ประเพณีและงานประจำปี

ประเพณีของชาวตำบลดอนข่อย เป็นประเพณีที่สืบสานกันมาตั้งแต่สมัยบรรพบุรุษ มีงานประเพณีที่สำคัญ คือ ประเพณีสงกรานต์ ประเพณีไทยทรงดำ ประเพณีแห่ธง ประเพณีทำบุญกลางบ้าน ประเพณีทำบุญข้าวจี๊ และประเพณีเลี้ยงศาลอันเก่าแก่อีกด้วย

### ๗.๓ ภูมิปัญญาท้องถิ่น ภาษาถิ่น

ภูมิปัญญาของชาวตำบลดอนข่อย มีหัตถกรรมผ้าทอมือ ผ้าจีนไทยทรงดำ รวมถึงเครื่องมือเครื่องใช้ กระเป่าที่ทำด้วยไม้ไผ่ ส่วนภาษาถิ่นชาวตำบลดอนข่อยยังมีการอนุรักษ์ทั้งภาษาพูด ภาษาเขียนของวัฒนธรรมไทยทรงดำ

### ๗.๔ OTOP สินค้าพื้นเมืองและของที่ระลึก

ในพื้นที่ตำบลดอนข่อยมีการทำกระเป่าสานพลาสติกในหมู่บ้าน

## ๘. ทรัพยากรธรรมชาติ

### ๘.๑ น้ำ

พื้นที่ตำบลดอนข่อยมีคลองธรรมชาติซึ่งเป็นลำน้ำไหลผ่านอยู่ในหมู่บ้าน ๔ สายหลัก ประกอบด้วย คลองลาดเต่าดำ (ระยะทาง ๑๐ กิโลเมตร) คลองเจริญสุข (ระยะทาง ๕ กิโลเมตร) คลองลำพระเจดีย์ (ระยะทาง ๓ กิโลเมตร) และคลองหนองมะเขือ (ระยะทาง ๓ กิโลเมตร) โดยคลองธรรมชาติดังกล่าวเป็นแหล่งน้ำสำหรับการดำเนินชีวิตของหมู่บ้านทั้งอุปโภค - บริโภคและใช้ในการประกอบอาชีพเกษตรกรรมเป็นหลัก

นอกจากนี้ในพื้นที่ยังมีประปาหมู่บ้าน จำนวน ๔๘ แห่ง ที่ประชาชนไว้ในการอุปโภคบริโภค และมีอ่างเก็บน้ำ ๑ แห่ง

### ๘.๒ ป่าไม้

องค์การบริหารส่วนตำบลดอนข่อย มีพื้นที่การปกครองอยู่ในเขตตำบลดอนข่อย อำเภอกำแพงแสน จังหวัดนครปฐม มีหมู่บ้านจำนวน ๑๖ หมู่บ้าน มีพื้นที่ครอบคลุม ๓๑.๐๓ ตารางกิโลเมตร หรือคิดเป็น ๑๙,๓๙๓ ไร่ เป็นพื้นที่การเกษตรประมาณร้อยละ ๗๐ ไม่มีพื้นที่ป่าไม้

### ๘.๓ ภูเขา

องค์การบริหารส่วนตำบลดอนข่อย มีพื้นที่การปกครองอยู่ในเขตตำบลดอนข่อย อำเภอกำแพงแสน จังหวัดนครปฐม มีหมู่บ้านจำนวน ๑๖ หมู่บ้าน มีพื้นที่ครอบคลุม ๓๑.๐๓ ตารางกิโลเมตร หรือคิดเป็น ๑๙,๓๙๓ ไร่ เป็นพื้นที่การเกษตรประมาณร้อยละ ๗๐ ไม่มีพื้นที่ป่าไม้ ไม่มีภูเขา

### ๘.๔ ทรัพยากรธรรมชาติที่สำคัญขององค์กรปกครองส่วนท้องถิ่น

ในพื้นที่ตำบลดอนข่อย ส่วนมากเป็นพื้นที่สำหรับการทำการเกษตร ที่อยู่อาศัย ร้านค้า สถานประกอบการตามลำดับ ทรัพยากรธรรมชาติในพื้นที่ ได้แก่ ดิน น้ำ ต้นไม้ ยังคงอุดมสมบูรณ์

## ส่วนที่ ๒

## ความสัมพันธ์ระหว่างแผนพัฒนาระดับมหภาค

## (๑) ความสัมพันธ์ระหว่างแผนพัฒนาระดับมหภาค

## ๑. แผนยุทธศาสตร์ชาติ ๒๐ ปี (พ.ศ. ๒๕๖๑ - ๒๕๘๐)

**วิสัยทัศน์ประเทศไทย** “ประเทศไทยมีความมั่นคง มั่งคั่ง ยั่งยืน เป็นประเทศพัฒนาแล้ว ด้วยการพัฒนาตาม หลักปรัชญาของเศรษฐกิจพอเพียง” หรือเป็นคติพจน์ประจำชาติว่า “มั่นคง มั่งคั่ง ยั่งยืน” เพื่อสนองตอบ ต่อผลประโยชน์แห่งชาติ อันได้แก่ การมีเอกราช อธิปไตย การดำรงอยู่อย่างมั่นคง และยั่งยืนของสถาบันหลักของชาติ และประชาชนจากภัยคุกคามทุกรูปแบบ การอยู่ร่วมกันในชาติอย่างสันติสุข เป็นปึกแผ่น มีความมั่นคงทางสังคมท่ามกลางพหุสังคม และการมีเกียรติและศักดิ์ศรีของความเป็นมนุษย์ ความเจริญเติบโตของชาติ ความเป็นธรรม และความอยู่ดีมีสุขของประชาชน ความยั่งยืนของฐานทรัพยากรธรรมชาติสิ่งแวดล้อม ความมั่นคงทางพลังงานและอาหาร ความสามารถในการรักษาผลประโยชน์ของชาติภายใต้การเปลี่ยนแปลงของสถานะแวดล้อมระหว่างประเทศ และการอยู่ร่วมกันอย่างสันติ ประสานสอดคล้องกันด้านความมั่นคง ในประชาคมอาเซียน และประชาคมโลกอย่างมีเกียรติและศักดิ์ศรี

**ความมั่นคง** หมายถึง การมีความมั่นคงปลอดภัยจากภัยและการเปลี่ยนแปลงทั้งภายในประเทศและภายนอกประเทศในทุกระดับ ทั้งระดับประเทศ สังคม ชุมชน ครอบครัว และปัจเจกบุคคล และมีความมั่นคงในทุกมิติ ทั้งมิติทางการทหาร เศรษฐกิจ สังคม สิ่งแวดล้อม และการเมือง เช่น ประเทศมีความมั่นคงในเอกราชและอธิปไตย มีการปกครองระบอบประชาธิปไตยที่มีพระมหากษัตริย์ทรงเป็นประมุข สถาบันชาติ ศาสนา พระมหากษัตริย์มีความเข้มแข็งเป็นศูนย์กลางและเป็นที่ยึดเหนี่ยวจิตใจของประชาชน มีระบบการเมืองที่มั่นคง เป็นกลไกที่นำไปสู่การบริหารประเทศที่ต่อเนื่อง และโปร่งใส ตามหลักธรรมาภิบาล สังคมมีความปรองดองและความสามัคคี สามารถผนึกกำลังเพื่อพัฒนาประเทศ ชุมชนมีความเข้มแข็ง ครอบครัวมีความอบอุ่น ประชาชนมีความมั่นคงในชีวิต มีงานและรายได้ที่มั่นคงพอเพียง กับการดำรงชีวิต มีการออมสำหรับวัยเกษียณ ความมั่นคงของอาหาร พลังงาน และน้ำ มีที่อยู่อาศัย และความปลอดภัยในชีวิตทรัพย์สิน

**ความมั่งคั่ง** หมายถึง ประเทศไทยมีการขยายตัวของเศรษฐกิจอย่างต่อเนื่องและมีความยั่งยืน จนเข้าสู่กลุ่มประเทศรายได้สูง ความเหลื่อมล้ำของการพัฒนาลดลง ประชากรมีความอยู่ดีมีสุขได้รับ ผลประโยชน์จากการพัฒนาอย่างเท่าเทียมกันมากขึ้น และมีการพัฒนาอย่างทั่วถึงทุกภาคส่วน มีคุณภาพชีวิตตามมาตรฐานขององค์การสหประชาชาติ ไม่มีประชาชนที่อยู่ในภาวะความยากจน เศรษฐกิจในประเทศมีความเข้มแข็ง ขณะเดียวกันต้องมีความสามารถในการแข่งขันกับประเทศต่าง ๆ ทั้งในตลาดโลกและตลาดภายในประเทศเพื่อให้สามารถสร้างรายได้ทั้งจากภายในและภายนอกประเทศ ตลอดจนมีการสร้างฐานเศรษฐกิจและสังคมแห่งอนาคตเพื่อให้สอดคล้องกับบริบทการพัฒนา ที่เปลี่ยนแปลงไป และประเทศไทยมีบทบาทที่สำคัญ ในเวทีโลกและมีความสัมพันธ์ทางเศรษฐกิจ และการค้าอย่างแน่นแฟ้นกับประเทศในภูมิภาคเอเชีย เป็นจุดสำคัญของการเชื่อมโยงในภูมิภาค ทั้งการคมนาคมขนส่ง การผลิต การค้า การลงทุน และการทำธุรกิจ เพื่อให้เป็นพลังในการพัฒนา นอกจากนี้ ยังมีความสมบูรณ์ในทุนที่จะสามารถสร้างการพัฒนาต่อเนื่องไปได้ ได้แก่ ทุนมนุษย์ ทุนทางปัญญา ทุนทางการเงิน ทุนที่เป็นเครื่องมือเครื่องจักร ทุนทางสังคม และทุนทรัพยากรธรรมชาติและสิ่งแวดล้อม

**ความยั่งยืน** หมายถึง การพัฒนาที่สามารถสร้างความเจริญ รายได้ และคุณภาพชีวิตของประชาชนให้เพิ่มขึ้นอย่างต่อเนื่อง ซึ่งเป็นการเจริญเติบโตของเศรษฐกิจที่อยู่บนหลักการใช้ การรักษา และการฟื้นฟูฐานทรัพยากรธรรมชาติอย่างยั่งยืน ไม่ใช้ทรัพยากรธรรมชาติจนเกินพอดี ไม่สร้างมลภาวะต่อสิ่งแวดล้อมจนเกินความสามารถในการรองรับและเยียวยาของระบบนิเวศ การผลิตและการบริโภคเป็นมิตรกับสิ่งแวดล้อม และสอดคล้องกับเป้าหมายการพัฒนาที่ยั่งยืน ทรัพยากรธรรมชาติมีความอุดมสมบูรณ์มากขึ้นและสิ่งแวดล้อมมีคุณภาพดีขึ้น คนมีความรับผิดชอบต่อสังคม มีความเอื้ออาทร เสียสละเพื่อผลประโยชน์ส่วนรวม รัฐบาลมีนโยบายที่มุ่งประโยชน์ส่วนรวมอย่างยั่งยืน และให้ความสำคัญกับการมีส่วนร่วมของประชาชน และทุกภาคส่วนในสังคมยึดถือและปฏิบัติตาม หลักปรัชญาของเศรษฐกิจพอเพียงเพื่อการพัฒนาอย่างสมดุล มีเสถียรภาพและยั่งยืน

#### ■ เป้าหมายการพัฒนาประเทศ

**เป้าหมายการพัฒนาประเทศ** คือ “ประเทศชาติมั่นคง ประชาชนมีความสุข เศรษฐกิจพัฒนาอย่างต่อเนื่อง สังคมเป็นธรรม ฐานทรัพยากรธรรมชาติยั่งยืน” โดยยกระดับศักยภาพของประเทศในหลากหลายมิติ พัฒนาค้นในทุกมิติและในทุกช่วงวัยให้เป็นคนดี เก่ง และมีคุณภาพ สร้างโอกาส และความเสมอภาคทางสังคม สร้างการเติบโตบนคุณภาพชีวิตที่เป็นมิตรกับสิ่งแวดล้อม และมีภาครัฐของประชาชนเพื่อประชาชนและประโยชน์ส่วนรวม โดยการประเมินผลการพัฒนาตามยุทธศาสตร์ชาติประกอบด้วย

- ๑) ความอยู่ดีมีสุขของคนไทยและสังคมไทย
- ๒) ขีดความสามารถในการแข่งขัน การพัฒนาเศรษฐกิจ และการกระจายรายได้
- ๓) การพัฒนาทรัพยากรมนุษย์ของประเทศ
- ๔) ความเท่าเทียมและความเสมอภาคของสังคม
- ๕) ความหลากหลายทางชีวภาพ คุณภาพสิ่งแวดล้อม และความยั่งยืนของทรัพยากรธรรมชาติ
- ๖) ประสิทธิภาพการบริหารจัดการและการเข้าถึงการให้บริการของภาครัฐ

#### ประเด็นยุทธศาสตร์ชาติ

##### ๑. ยุทธศาสตร์ชาติด้านความมั่นคง

มีเป้าหมายการพัฒนาที่สำคัญ คือ ประเทศชาติมั่นคง ประชาชนมีความสุข เน้นการบริหารจัดการสถานะแวดล้อมของประเทศให้มีความมั่นคง ปลอดภัย เอกราช อธิปไตย และมีความสงบเรียบร้อยในทุกๆระดับ ตั้งแต่ระดับชาติ สังคม ชุมชน มุ่งเน้นการพัฒนาค้น เครื่องมือ เทคโนโลยี และระบบฐานข้อมูลขนาดใหญ่ให้มีความพร้อมสามารถรับมือกับภัยคุกคาม และภัยพิบัติได้ทุกรูปแบบ และทุกระดับความรุนแรง ควบคู่ไปกับการป้องกันและแก้ไขปัญหาด้านความมั่นคงที่มีอยู่ในปัจจุบัน และที่อาจจะเกิดขึ้นในอนาคต ใช้กลไกการแก้ไขปัญหาแบบบูรณาการ ทั้งกับส่วนราชการ ภาคเอกชน ประชาสังคม และองค์กรที่ไม่ใช่รัฐ รวมถึงประเทศเพื่อนบ้าน และมิตรประเทศทั่วโลกบนพื้นฐานของหลักธรรมาภิบาล เพื่อเอื้ออำนวยประโยชน์ต่อการดำเนินการของยุทธศาสตร์ชาติ ด้านอื่น ๆ ให้สามารถขับเคลื่อนไปได้ตามทิศทางและเป้าหมายที่กำหนด

## ๒. ยุทธศาสตร์ชาติด้านการสร้างความสามารถในการแข่งขัน

มีเป้าหมายการพัฒนาที่มุ่งเน้นการยกระดับศักยภาพของประเทศในหลากหลายมิติบนพื้นฐานแนวคิด ๓ ประการ ได้แก่ (๑) “ต่อยอดอดีต” โดยมองกลับไปที่รากเหง้าทางเศรษฐกิจ อัตลักษณ์ วัฒนธรรม ประเพณี วิถีชีวิต และจุดเด่นทางทรัพยากรธรรมชาติที่หลากหลาย รวมทั้งความได้เปรียบเชิงเปรียบเทียบของประเทศในด้านอื่น ๆ นำมาประยุกต์ผสมผสานกับเทคโนโลยีและนวัตกรรม เพื่อให้สอดคล้องกับบริบทของ เศรษฐกิจ และสังคมโลกสมัยใหม่ (๒) “ปรับปรุงจจุบัน” เพื่อปูทางสู่อนาคต ผ่านการพัฒนาโครงสร้างพื้นฐานของประเทศในมิติต่าง ๆ ทั้งโครงข่ายระบบคมนาคมและขนส่ง โครงสร้างพื้นฐานวิทยาศาสตร์ เทคโนโลยี และดิจิทัล และการปรับสภาพแวดล้อมให้เอื้อต่อการพัฒนาอุตสาหกรรมและบริการอนาคต และ (๓) “สร้างคุณค่าใหม่ในอนาคต” ด้วยการเพิ่มศักยภาพของผู้ประกอบการ พัฒนาคนรุ่นใหม่ รวมถึงปรับรูปแบบธุรกิจ เพื่อตอบสนองต่อความต้องการของตลาด ผสมผสานกับยุทธศาสตร์ที่รองรับอนาคต บนพื้นฐานของการต่อยอดอดีตและปรับปรุงจจุบัน พร้อมทั้งส่งเสริมและสนับสนุนจากภาครัฐ ให้ประเทศไทยสามารถสร้างฐานรายได้และการจ้างงานใหม่ ขยายโอกาสทางการค้าและการลงทุนในเวทีโลก ควบคู่ไปกับการยกระดับรายได้และการกินดีอยู่ดี รวมถึงการเพิ่มขึ้นของคนชั้นกลาง และลดความเหลื่อมล้ำของคนในประเทศได้ในคราวเดียวกัน

## ๓. ยุทธศาสตร์ชาติด้านการพัฒนาและเสริมสร้างศักยภาพทรัพยากรมนุษย์

มีเป้าหมายการพัฒนาที่สำคัญเพื่อพัฒนาคนในทุกมิติและในทุกช่วงวัยให้เป็นคนดี เก่ง และมีคุณภาพ โดยคนไทย มีความพร้อมทั้งกาย ใจ สติปัญญา มีพัฒนาการที่ดีรอบด้าน และมีสุขภาวะที่ดีในทุกช่วงวัย มีจิตสาธารณะ รับผิดชอบต่อสังคมและผู้อื่น มัธยัสถ์ อุดม อโภอุมารี มีวินัย รักชาติ ศาสนา และความเป็นพลเมืองดี ของชาติ มีหลักคิดที่ถูกต้อง มีทักษะที่จำเป็นในศตวรรษที่ ๒๑ มีทักษะสื่อสาร ภาษาอังกฤษ ภาษาที่สาม และอนุรักษ์ภาษาท้องถิ่น มีนิสัยรักการเรียนรู้ และการพัฒนาตนเองอย่างต่อเนื่องตลอดชีวิต สู่การเป็นคนไทยที่มีทักษะสูง เป็นนวัตกรรม นวัตกรรม นักคิด ผู้ประกอบการ เกษตรกรยุคใหม่ และอื่น ๆ โดยมีสัมมาชีพตามความถนัดของตนเอง

## ๔. ยุทธศาสตร์ชาติด้านการสร้างโอกาสและความเสมอภาคทางสังคม

มีเป้าหมายการพัฒนาที่ให้ความสำคัญกับการดึงเอาพลังของภาคส่วนต่าง ๆ ทั้งภาคเอกชน ประชาสังคม ชุมชน ท้องถิ่น มาร่วมขับเคลื่อน โดยการสนับสนุนการรวมตัวของประชาชนในการร่วมคิด ร่วมทำ เพื่อส่วนรวม การกระจายอำนาจ และความรับผิดชอบต่อผู้ถือสิทธิ์ในการบริหารราชการแผ่นดินในระดับท้องถิ่น การเสริมสร้างความเข้มแข็งของชุมชนในการจัดการตนเอง และการเตรียมความพร้อมของประชากรไทย ทั้งในมิติสุขภาพ เศรษฐกิจ สังคม และสภาพแวดล้อมให้เป็นประชากรที่มีคุณภาพ สามารถพึ่งตนเอง และทำประโยชน์แก่ครอบครัว ชุมชน และสังคม โดยรัฐให้หลักประกันการเข้าถึงบริการและสวัสดิการที่มีคุณภาพอย่างเป็นธรรมและทั่วถึง

## ๕. ยุทธศาสตร์ชาติด้านการสร้างการเติบโตบนคุณภาพชีวิตที่เป็นมิตรกับสิ่งแวดล้อม

มีเป้าหมายการพัฒนาที่สำคัญเพื่อนำไปสู่การบรรลุเป้าหมายการพัฒนาที่ยั่งยืนในทุกมิติทั้งด้านสังคม เศรษฐกิจ สิ่งแวดล้อม ธรรมชาติ และความเป็นหุ้นส่วนความร่วมมือระหว่างกัน ทั้งภายในและภายนอกประเทศอย่างบูรณาการ ใช้พื้นที่เป็นตัวตั้งในการกำหนดกลยุทธ์และแผนงาน และการให้ทุกฝ่ายที่เกี่ยวข้องได้เข้ามามีส่วนร่วมในแบบทางตรงให้มากที่สุดเท่าที่จะเป็นไปได้ โดยเป็นการดำเนินการบนพื้นฐาน การเติบโตร่วมกัน ไม่ว่าจะเป็นทางเศรษฐกิจ สิ่งแวดล้อม และคุณภาพชีวิต โดยให้ความสำคัญกับการสร้างสมดุล ทั้ง ๓ ด้าน อันจะนำไปสู่ความยั่งยืนเพื่อคนรุ่นต่อไปอย่างแท้จริง



## ๖. ยุทธศาสตร์ชาติด้านการปรับสมดุลและพัฒนาระบบการบริหารจัดการภาครัฐ

มีเป้าหมายการพัฒนาที่สำคัญเพื่อปรับเปลี่ยนภาครัฐที่ยึดหลัก “ภาครัฐของประชาชนเพื่อประชาชน และประโยชน์ส่วนรวม” โดยภาครัฐต้องมีขนาดที่เหมาะสมกับบทบาทภารกิจ แยกแยะบทบาทหน่วยงานของรัฐที่ทำหน้าที่ในการกำกับ หรือในการให้บริการในระบบเศรษฐกิจที่มีการแข่งขัน มีสมรรถนะสูง ยึดหลักธรรมาภิบาล ปรับวัฒนธรรมการทำงานให้มุ่งผลสัมฤทธิ์ และผลประโยชน์ส่วนรวม มีความทันสมัย และพร้อมที่จะปรับตัวให้ทันต่อการเปลี่ยนแปลงของโลกอยู่ตลอดเวลา โดยเฉพาะอย่างยิ่ง การนำนวัตกรรม เทคโนโลยีข้อมูลขนาดใหญ่ ระบบการทำงานที่เป็นดิจิทัลเข้ามาประยุกต์ใช้อย่างคุ้มค่า และปฏิบัติงานเทียบได้กับมาตรฐานสากล รวมทั้งมีลักษณะเปิดกว้าง เชื่อมโยงถึงกัน และเปิดโอกาสให้ทุกภาคส่วนเข้ามามีส่วนร่วม เพื่อตอบสนองความต้องการของประชาชนได้อย่างสะดวก รวดเร็ว และโปร่งใส โดยทุกภาคส่วนในสังคม ต้องร่วมกันปลูกฝังค่านิยมความซื่อสัตย์สุจริต ความมัธยัสถ์ และสร้างจิตสำนึกในการปฏิเสธ ไม่ยอมรับการทุจริตประพฤติมิชอบอย่างสิ้นเชิง นอกจากนี้ กฎหมายต้องมีความชัดเจน มีเพียงเท่าที่จำเป็น มีความทันสมัย มีความเป็นสากล มีประสิทธิภาพ และนำไปสู่การลดความเหลื่อมล้ำและเอื้อต่อการพัฒนา โดยกระบวนการยุติธรรม มีการบริหารที่มีประสิทธิภาพ เป็นธรรม ไม่เลือกปฏิบัติ และการอำนวยความสะดวก-ความยุติธรรมตามหลักนิติธรรม

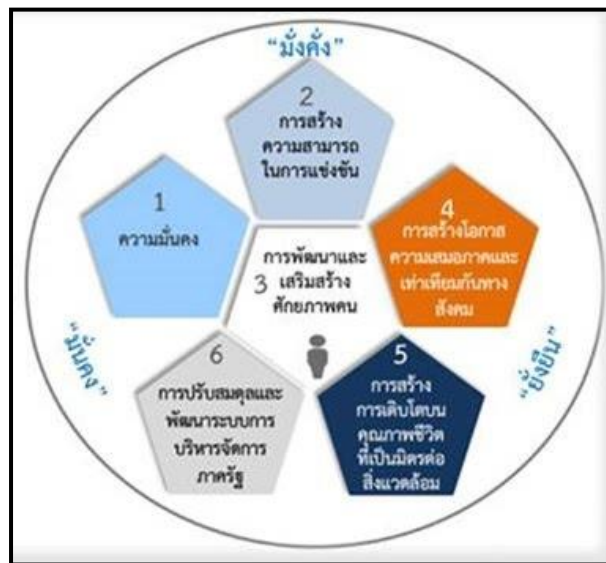

### ■ ประเทศไทย ๔.๐ (Thailand ๔.๐)

ประเทศไทย ๔.๐ คือ โมเดล หรือรูปแบบการพัฒนาทางเศรษฐกิจของประเทศ จากเดิมที่เป็นประเทศผู้ผลิตที่เน้นเกษตรกรรม มาสู่การพัฒนาที่เน้นอุตสาหกรรมเบา อุตสาหกรรมหนัก ให้กลายเป็นประเทศผู้ผลิตที่

- มีความคิดสร้างสรรค์
- มีนวัตกรรมที่สามารถสร้างมูลค่าเพิ่มได้ในระดับสูง
- มีการวิจัยและพัฒนาที่มีคุณภาพน่าเชื่อถือ
- มีความเป็นมิตรต่อสิ่งแวดล้อม และ
- สามารถช่วยลดความเหลื่อมล้ำในด้านรายได้ของประชากร

## ๒. แผนพัฒนาเศรษฐกิจและสังคมแห่งชาติ ฉบับที่ ๑๒

แผนพัฒนาเศรษฐกิจและสังคมแห่งชาติ ฉบับที่ ๑๒ เป็นแผนพัฒนาประเทศในระยะ ๕ ปี (พ.ศ. ๒๕๖๑ - ๒๕๖๕) ซึ่งแปลง ยุทธศาสตร์ชาติระยะ ๒๐ ปี (พ.ศ. ๒๕๖๑ - ๒๕๘๐) สู่การปฏิบัติอย่างเป็นรูปธรรม ดังนั้น ทิศทางการพัฒนาของแผนพัฒนา ฉบับที่ ๑๒ จึงมุ่งเตรียมความพร้อมและวางรากฐานในการยกระดับประเทศไทยให้เป็น ประเทศที่พัฒนาแล้ว มีความมั่นคง มั่งคั่งยั่งยืนด้วยการพัฒนาตามปรัชญาของเศรษฐกิจพอเพียง โดยมีกรอบ วิสัยทัศน์และเป้าหมายอนาคตประเทศไทยในปี ๒๕๘๐ ซึ่งกำหนดไว้ในยุทธศาสตร์ชาติระยะ ๒๐ ปีเป็นกรอบที่แผนพัฒนา ฉบับที่ ๑๒ มุ่งตอบสนองวัตถุประสงค์และเป้าหมายการพัฒนาที่กำหนดภายใต้ระยะเวลา ๕ ปี ต่อจากนี้ไปพิจารณาจากการประเมินสภาพแวดล้อมการพัฒนาทั้งจากภายนอกและภายในประเทศที่บ่งชี้ถึง จุดแข็งและจุดอ่อนของประเทศ และการสะท้อนถึงโอกาสและความเสี่ยงในการที่จะผลักดันขับเคลื่อนให้การพัฒนาในด้านต่าง ๆ บรรลุผลได้ในระยะเวลา ๕ ปีแรกของยุทธศาสตร์ชาติระยะ ๒๐ ปี ทั้งนี้โดยได้คำนึงถึงการต่อยอดให้เกิดผลสัมฤทธิ์อย่างต่อเนื่องภายใต้แผนพัฒนาฯ ฉบับต่อไป ดังนั้น การพัฒนาประเทศในระยะแผนพัฒนา ฉบับที่ ๑๒ จึงกำหนดเป้าหมายการพัฒนา ดังนี้

### ➤ การหลุดพ้นจากกับดักประเทศรายได้ปานกลางสู่รายได้สูง

- เศรษฐกิจขยายตัวเฉลี่ยไม่ต่ำกว่าร้อยละ ๕.๐
- ผลิตภัณฑ์มวลรวมในประเทศต่อหัว และรายได้ประชาชาติต่อหัว ณ สิ้นแผนพัฒนาฯ ฉบับที่ ๑๒ ในปี ๒๕๖๕
- ผลผลิตภาพการผลิตเพิ่มขึ้นไม่ต่ำกว่าเฉลี่ยร้อยละ ๒.๕ ต่อปี
- การลงทุนรวมขยายตัวไม่ต่ำกว่าเฉลี่ยร้อยละ ๘.๐

### ➤ การพัฒนาศักยภาพคน และการสร้างสังคมสูงวัย อย่างมีคุณภาพ

- ประชาชนทุกช่วงวัยมีความมั่นคงทางด้านเศรษฐกิจและสังคมและมีคุณภาพชีวิตที่ดีขึ้น
- การศึกษาและการเรียนรู้ได้รับการพัฒนาคุณภาพ
- สถาบันทางสังคมมีความเข้มแข็งเป็นฐานรากที่เอื้อต่อการพัฒนาคน

### ➤ การลดความเหลื่อมล้ำในสังคม

- การกระจายรายได้มีความเท่าเทียมกันมากขึ้น
- บริการทางสังคมมีคุณภาพและมีการกระจายอย่างทั่วถึง

### ➤ การสร้างการเจริญเติบโตทางเศรษฐกิจและสังคมที่เป็นมิตรกับสิ่งแวดล้อม

- รักษาความมั่นคงของฐานทรัพยากร สร้างสมดุลระหว่างการอนุรักษ์และการใช้ประโยชน์ อย่างยั่งยืน
- ขับเคลื่อนประเทศสู่เศรษฐกิจและสังคมที่เป็นมิตรต่อสิ่งแวดล้อม
- เพิ่มขีดความสามารถในการรับมือภัยพิบัติและการเปลี่ยนแปลงสภาพ ภูมิอากาศ
- เพิ่มประสิทธิภาพและเสริมสร้างธรรมาภิบาลในการบริหารจัดการทรัพยากรธรรมชาติ และสิ่งแวดล้อม
- มีการบริหารจัดการน้ำให้สมดุลระหว่างการอุปสงค์และอุปทานของน้ำ

### ➤ การบริหารราชการแผ่นดินที่มีประสิทธิภาพ

- การบริหารงานภาครัฐที่โปร่งใส เป็นธรรม มีประสิทธิภาพ และมีส่วนร่วม
- จัดการทุจริตคอร์รัปชัน
- มีการกระจายอำนาจที่เหมาะสม

กรอบยุทธศาสตร์แผนพัฒนาเศรษฐกิจและสังคมแห่งชาติ ฉบับที่ ๑๒ ประกอบด้วย ๑๐ ยุทธศาสตร์ ดังนี้

๑. ยุทธศาสตร์การเสริมสร้างและพัฒนาศักยภาพทุนมนุษย์
๒. ยุทธศาสตร์การสร้างความเป็นธรรมลดความเหลื่อมล้ำในสังคม
๓. ยุทธศาสตร์การสร้างความเข้มแข็งทางเศรษฐกิจและแข่งขันได้อย่างยั่งยืน
๔. ยุทธศาสตร์ด้านการเติบโตที่เป็นมิตรกับสิ่งแวดล้อมเพื่อการพัฒนาอย่างยั่งยืน
๕. ยุทธศาสตร์ด้านความมั่นคง
๖. ยุทธศาสตร์ด้านการเพิ่มประสิทธิภาพและธรรมาภิบาลในภาครัฐ
๗. ยุทธศาสตร์ด้านการพัฒนาโครงสร้างพื้นฐานและระบบโลจิสติกส์
๘. ยุทธศาสตร์ด้านวิทยาศาสตร์ เทคโนโลยี การวิจัย และนวัตกรรม
๙. ยุทธศาสตร์การพัฒนาภาคเมือง และพื้นที่เศรษฐกิจ
๑๐. ยุทธศาสตร์ด้านการต่างประเทศ ประเทศเพื่อนบ้าน และภูมิภาค



### ๓. แผนพัฒนาภาค/แผนพัฒนากลุ่มจังหวัด/แผนพัฒนาจังหวัด

#### แผนพัฒนาภาคกลาง

ยุทธศาสตร์การพัฒนา “ ศูนย์กลางการค้าและอุตสาหกรรมสีเขียว ประตูสู่อาเซียน เมืองนวัตกรรมอาหาร ศูนย์กลางสินค้าเกษตร ศูนย์กลางประมงแปรรูป ศูนย์กลางการท่องเที่ยวเชิงวัฒนธรรม มรดกโลก แหล่งท่องเที่ยวนานาชาติ ”

๑) เพิ่มขีดความสามารถฐานอุตสาหกรรมเดิม และพัฒนาอุตสาหกรรมให้เป็นฐานรายได้ใหม่ เพื่อเป็นศูนย์อุตสาหกรรมสีเขียวชั้นนำในเอเชียตะวันออกเฉียงใต้

๒) พัฒนาอาหารและสินค้าเกษตรให้ทันสมัย เพื่อเป็นฐานการผลิตที่ได้มาตรฐานโลก และเป็นศูนย์กลางการผลิตอาหารของประเทศ

- ส่งเสริมปศุสัตว์มีคุณภาพ ได้มาตรฐานปลอดภัย สอดคล้องความต้องการผู้บริโภคโดยส่งเสริมการใช้เทคโนโลยีผลิตที่ทันสมัย พันธุ์ที่เหมาะสม ปรับปรุงระบบบริหารจัดการตลาด ได้แก่ โคนม โคนเนื้อในจังหวัดสระบุรี ราชบุรี และ สุกร ไก่ เป็ด ในจังหวัดราชบุรี นครปฐม

- สนับสนุนเกษตรกรใช้วิธีเพาะปลูกที่เหมาะสม โดยสนับสนุนเกษตรกรอินทรีย์ เกษตรผสมผสาน เกษตรทฤษฎีใหม่ลดการใช้สารเคมี เพื่อฟื้นฟูและปรับปรุงดินที่มีปัญหา ได้แก่

▪ นครนายก นครปฐม ปทุมธานี สระบุรี ออยุธยา : ปัญหาดินเปรี้ยว

▪ นครปฐม สุพรรณบุรี กาญจนบุรี อ่างทอง สิงห์บุรี ชัยนาท ปราชินบุรี : ปัญหาดินเค็ม

๓) ปรับปรุงมาตรฐานสินค้าและธุรกิจบริการด้านการท่องเที่ยวให้ได้มาตรฐานสากล เพื่อเป็นศูนย์รวมท่องเที่ยวของเอเชียที่มีชื่อเสียงและเป็นที่ยอมรับในระดับนานาชาติ

- ปรับปรุงและพัฒนาแหล่งท่องเที่ยวด้านโบราณสถานและสถานที่สำคัญด้านวัฒนธรรมประเพณี โดยฟื้นฟูและจัดระเบียบแหล่งท่องเที่ยวให้เหมาะสม สอดคล้องกับสภาพแวดล้อมและนำไปสู่การสร้างฐานรายได้ของประชาชนในพื้นที่อย่างยั่งยืน ได้แก่ นครปฐม นนทบุรี ปทุมธานี สมุทรสาคร

พัฒนาพื้นที่เศรษฐกิจใหม่บริเวณชายแดนภาคกลางให้เป็นประตูเศรษฐกิจเชื่อมโยงกับประเทศเพื่อนบ้านให้เจริญเติบโตอย่างยั่งยืน และเกิดผลเป็นรูปธรรม

พัฒนาเมืองน่าอยู่ ปลอดภัย สิ่งแวดล้อมดี เศรษฐกิจดี เดินทางสะดวก ระบบสาธารณสุขปลอดภัย มีคุณภาพ ทัวถึง สอดคล้องกับอัตลักษณ์ ความหลากหลาย และศักยภาพของเมือง บนพื้นฐานการมีส่วนร่วมของทุกภาคส่วน

พัฒนาเมืองปริมณฑล เป็นเมืองศูนย์กลางการบริการธุรกิจ การพาณิชย์ การขนส่งและโลจิสติกส์ ด้านสุขภาพและการศึกษา และเมืองที่อยู่อาศัย ได้แก่ นนทบุรี ปทุมธานี นครปฐม สมุทรสาคร โดยการ

▪ ประสานโครงข่ายโครงสร้างพื้นฐาน ขนส่งสาธารณะ และบริการทางสังคมกับมาตรการทางผังเมืองในการขึ้นนำให้การขยายตัวเป็นไปอย่างมีแบบแผนและเหมาะสม

▪ จัดสิ่งแวดล้อมเมืองให้เอื้อต่อการอยู่อาศัย เดินทางขนส่งสะดวก ปลอดภัย ป้องกันน้ำท่วม-น้ำเสีย มีพื้นที่สีเขียวเพื่อพักผ่อนหย่อนใจ รองรับการพัฒนาขยายตัวทางเศรษฐกิจและกิจกรรมต่าง ๆ

ปกป้อง ฟื้นฟูทรัพยากรธรรมชาติและสิ่งแวดล้อม ส่งเสริมให้ชุมชนร่วมบริหารจัดการ และควบคุมกิจกรรมที่ส่งผลกระทบต่อระบบนิเวศ เพื่อให้เกิดความสมดุลต่อระบบนิเวศ เกื้อหนุนการดำรงชีวิตอย่างยั่งยืน

**แผนพัฒนากลุ่มจังหวัด****แผนพัฒนากลุ่มจังหวัดภาคกลางปริมณฑล**

จังหวัดนครปฐม จัดอยู่ในกลุ่มจังหวัดภาคกลางปริมณฑล ประกอบด้วย ๔ จังหวัด ได้แก่จังหวัดนครปฐม จังหวัดนนทบุรี จังหวัดปทุมธานี และจังหวัดสมุทรปราการ

**➤ เป้าหมายการพัฒนา**

“ กลุ่มจังหวัดอัจฉริยะที่ยั่งยืน (Smart and Sustainability Cluster) ”

**➤ พันธกิจ**

๑. ปรับโครงสร้างทางเศรษฐกิจของชุมชนและภาคการผลิตให้มีความสามารถในการแข่งขัน โดยนำเอาเทคโนโลยีมาปรับใช้เพื่อให้เกิดการเกษตรอัจฉริยะ (Smart Ecosystem)
๒. พัฒนาระบบโครงสร้างพื้นฐานเพื่อเพิ่มประสิทธิภาพในการเดินทางสัญจร รวมทั้งคำนึงถึงความปลอดภัย (Smart Mobility and Smart Safety)
๓. ยกระดับคุณภาพชีวิตประชาชนทุกช่วงวัย ให้สามารถใช้ชีวิตได้อย่างมีความสุข สู่การเป็นเมืองน่าอยู่ (Smart Citizen)
๔. พัฒนาแหล่งท่องเที่ยว และส่งเสริมการท่องเที่ยวเชิงศิลปวัฒนธรรม (Smart Tourism)

**➤ เป้าประสงค์รวม**

เศรษฐกิจมั่นคง ประชาชนมั่งคั่ง และความสุขที่ยั่งยืน

เศรษฐกิจมั่นคง : ประเมินจากอัตราการขยายตัวมูลค่าผลิตภัณฑ์มวลรวมกลุ่มจังหวัด ร้อยละ ๓.๕

ประชาชนมั่งคั่ง : ประเมินจากมูลค่าผลิตภัณฑ์กลุ่มจังหวัดเฉลี่ยต่อหัว เพิ่มขึ้นร้อยละ ๔

ความสุขที่ยั่งยืน : ประเมินจากค่าดัชนีความก้าวหน้าของคน (HAI) เฉลี่ยของกลุ่มจังหวัดต้องไม่น้อยกว่าค่าเฉลี่ยของปี ๒๕๖๒ (หรือไม่น้อยกว่า ๐.๖๖๕๔)

## ประเด็นการพัฒนา วัตถุประสงค์ และแนวทางการพัฒนา มีรายละเอียดดังนี้

๔ ประเด็นการพัฒนา	๘ วัตถุประสงค์	๑๐ แนวทางการพัฒนา
๑. พัฒนาระบบการผลิตภาคการเกษตร อุตสาหกรรม และ พาณิชยกรรม ด้วยระบบอัจฉริยะ	๑. เพิ่มมูลค่าในการผลิต ทั้งใน ภาคเกษตร อุตสาหกรรม พาณิชยกรรม ๒. สร้างสิ่งแวดล้อม ยกระดับ และขีดความสามารถของ คนทำงาน และผู้ประกอบการ SMEs ทั้งในภาคเกษตร อุตสาหกรรมและบริการ	๑. ส่งเสริมการทำเกษตรอัจฉริยะ เพื่อผลิตสินค้าเกษตร มูลค่าสูงและลดต้นทุนการผลิต ๒. พัฒนาแรงงานให้มีทักษะที่พร้อมรับการเปลี่ยนแปลงของการย้ายฐานการผลิต และรองรับการเปลี่ยนแปลงของ โครงสร้างเศรษฐกิจ ๓. สร้างสิ่งแวดล้อม ยกระดับและขีดความสามารถของ คนทำงานและผู้ประกอบการ SME และภาคอุตสาหกรรม
๒. พัฒนาโครงสร้างพื้นฐาน ระบบโลจิสติกส์ และระบบป้องกันบรรเทา พิบัติภัย	๓. พัฒนาโครงสร้างพื้นฐาน ขนส่งสาธารณะ และโลจิสติกส์ เพื่อรองรับการเติบโตของเมือง และบริการประชาชนอย่างทั่วถึง ๔. พัฒนาระบบป้องกันและ บรรเทาภัยพิบัติอย่างยั่งยืน	๔. พัฒนาระบบโครงสร้างพื้นฐานรองรับการขยายตัวของ เมือง/ชุมชน และเพิ่มประสิทธิภาพระบบโครงข่ายการคมนาคมขนส่ง และระบบโลจิสติกส์ ๕. พัฒนาเพิ่มประสิทธิภาพการบริหารจัดการน้ำและ ระบบป้องกันน้ำท่วมเขตเมือง และพื้นที่เศรษฐกิจ
๓. พัฒนาคุณภาพชีวิตสู่ สังคมน่าอยู่	๕. ประชาชนมีคุณภาพชีวิต ที่ดีขึ้น ๖. เสริมสร้างอาชีพ สร้างรายได้ให้ประชาชน ผู้สูงอายุ ผู้ด้อยโอกาส และ คนพิการ	๖. เสริมสร้างอาชีพให้ประชาชน ผู้สูงอายุ ผู้ด้อยโอกาส และ คนพิการ ๗. ส่งเสริมสถานบริการสุขภาพ เพื่อให้ประชาชนได้รับ บริการสุขภาพอย่างทั่วถึง สถานบริการสุขภาพที่มีสุขภาพ ตามมาตรฐานที่กำหนด
๔. พัฒนาและส่งเสริม การท่องเที่ยวเชื่อมโยง วัฒนธรรมที่หลากหลาย	๗. เพิ่มรายได้และจำนวน นักท่องเที่ยว ๘. แหล่งท่องเที่ยวได้รับการ พัฒนาให้มีความพร้อมรองรับ การท่องเที่ยวที่สอดคล้องกับ วิถีชีวิต	๘. พัฒนาท่องเที่ยววัฒนธรรมการเชื่อมโยงทางชาติพันธุ์ ๙. พัฒนาพื้นที่เชิงทางการเกษตรมูลค่าสูง รองรับ การท่องเที่ยวเพื่อการเรียนรู้แบบ one day trip และเพิ่มรายได้ จากกิจกรรมส่งเสริมการท่องเที่ยว ๑๐. ส่งเสริมการท่องเที่ยวที่เชื่อมโยงกับจัดการประชุม นานาชาติ

(ที่มา : กลุ่มงานบริหารยุทธศาสตร์กลุ่มจังหวัดภาคกลางปริมณฑล สำนักงานจังหวัดนครปฐม)

**แผนพัฒนาจังหวัดนครปฐม****➤ วิสัยทัศน์จังหวัด**

“ เมืองเกษตรและอุตสาหกรรมปลอดภัย แหล่งท่องเที่ยวเชิงประวัติศาสตร์ ศาสนา วัฒนธรรม  
สังคมแห่งความรู้ และประชาชนมีคุณภาพชีวิตที่ดี ”

**➤ แผนงาน ประเด็นการพัฒนา เป้าหมายการพัฒนา และตัวชี้วัด มีรายละเอียดดังนี้**

๓ แผนงาน	๓ ประเด็นการพัฒนา	๓ เป้าหมายการพัฒนา	๓ ตัวชี้วัด
๑. แผนงานเมืองอัจฉริยะ และเมืองหลวงแห่ง อาหารปลอดภัย/สุขภาพ	๑. พัฒนานครปฐมให้เป็นเมือง อัจฉริยะ (Smart City) โดยเน้น ด้านการขนส่ง (Transport), เมืองหลวงแห่งอาหารและการ ท่องเที่ยว (Food Metropolis) และเมืองแห่งสุขภาพ (Healthy City) รองรับสังคมผู้สูงอายุ (Aging) และบริบทโลก (Global Content)	๑. ยกระดับรายได้ของ ประชาชนในจังหวัด ให้มี ความมั่นคง มั่งคั่ง และยั่งยืน	๑. มูลค่าผลิตภัณฑ์มวลรวม ของจังหวัดต่อหัว (Per Capita GPP) ปี ๒๕๖๕ เท่ากับ ๓๒๙,๖๐๗ บาท (ค่าฐานปี ๒๕๕๘ = ๒๘๙,๑๒๙ บาท เพิ่มขึ้นปีละ ๒%)
๒. แผนงานอำเภอมั่นคง มั่งคั่ง และยั่งยืน	๒. สร้างความแข็งแกร่งระดับ พื้นที่ให้สามารถรองรับการ ขยายตัวทางเศรษฐกิจ และ กระจายความเจริญ สร้าง ความสุขให้กับประชาชนใน ทุกระดับ	๒. การพัฒนาระดับพื้นที่เพื่อ กระจายความเจริญ รองรับ การขยายตัว และสนับสนุน การขยายความเจริญของ เมืองหลวง	๒. ดัชนีความก้าวหน้าของคน (Human Achievement Index - HAI) จังหวัด นครปฐม (ด้านการคมนาคม และการสื่อสาร) มีค่าสูงกว่า ค่าเฉลี่ยภาคกลาง (ข้อมูล ปี ๒๕๖๐ ค่าเฉลี่ย ภาคกลาง = ๐.๖๖๖๖ จังหวัดนครปฐมมีค่าดัชนี = ๐.๖๐๓๗)
๓. แผนงานศูนย์กลาง เมืองศาสตร์พระราชา สู่ภูมิคุ้มกัน ก้าวทัน การเปลี่ยนแปลง	๓. เพิ่มรายได้ ลดรายจ่าย ลดปัญหาครัวเรือน และ สิ่งแวดล้อม สร้างความเสมอภาค และความเท่าเทียม โดยนำ ศาสตร์พระราชามาเป็น แนวทางหลัก	๓. ศาสตร์พระราชาเพื่อ สร้างภูมิคุ้มกันทางสังคม ชุมชน ครอบครัว บุคคล ให้ก้าวทันกับการ เปลี่ยนแปลง มีจิตอาสา เทิดทูนสถาบัน	๓. ดัชนีความก้าวหน้าของคน (Human Achievement Index - HAI) จังหวัด นครปฐม อยู่ใน ๑๐ ลำดับ แรกของประเทศ (ข้อมูลปี ๒๕๖๐ จังหวัด นครปฐม อยู่ลำดับที่ ๑๒)

## ๔. ยุทธศาสตร์การพัฒนาขององค์กรปกครองส่วนท้องถิ่นในเขตจังหวัด

ยุทธศาสตร์องค์การบริหารส่วนจังหวัดนครปฐม

## ➤ วิสัยทัศน์

“ เมืองแห่งคุณภาพชีวิต สู่การพัฒนาที่ยั่งยืน ”

## ➤ ประเด็นยุทธศาสตร์

๑. ยุทธศาสตร์การพัฒนาด้านสังคม
๒. ยุทธศาสตร์การพัฒนาด้านการศึกษา ศาสนา และวัฒนธรรม
๓. ยุทธศาสตร์การพัฒนาด้านสิ่งแวดล้อมและการท่องเที่ยว
๔. ยุทธศาสตร์การพัฒนาด้านเศรษฐกิจ
๕. ยุทธศาสตร์การพัฒนาด้านการบริหารจัดการที่ดี
๖. ยุทธศาสตร์การพัฒนาด้านการบริการสาธารณะ

ยุทธศาสตร์การพัฒนาขององค์กรปกครองส่วนท้องถิ่นในเขตจังหวัดนครปฐม

## ➤ วิสัยทัศน์

“ เมืองน่าอยู่ ชุมชนเข้มแข็ง แหล่งผลิตอาหารปลอดภัย  
ก้าวไกลการศึกษา สิ่งแวดล้อมงามตา พัฒนาการท่องเที่ยว ”

## ➤ ประเด็นยุทธศาสตร์

๑. ยุทธศาสตร์การพัฒนาด้านสังคม
๒. ยุทธศาสตร์การพัฒนาด้านการศึกษา ศาสนา และวัฒนธรรม
๓. ยุทธศาสตร์การพัฒนาด้านทรัพยากรธรรมชาติ สิ่งแวดล้อม และการท่องเที่ยว
๔. ยุทธศาสตร์การพัฒนาด้านเศรษฐกิจ
๕. ยุทธศาสตร์การพัฒนาด้านการบริหารจัดการที่ดี
๖. ยุทธศาสตร์การพัฒนาด้านการบริการสาธารณะ

## ➤ เป้าประสงค์

๑. การจัดการด้านสาธารณสุข กีฬา นันทนาการ สวัสดิการสังคม/การสังคมสงเคราะห์ มีประสิทธิภาพ ประชาชนมีความปลอดภัยในชีวิตและทรัพย์สิน
๒. การพัฒนาคุณภาพชีวิต การคุ้มครองทางสังคม การคุ้มครองพิทักษ์สิทธิ สวัสดิการชุมชนช่วยเหลือผู้ด้อยโอกาส ผู้พิการ ผู้สูงอายุ สตรี เด็ก และกลุ่มชาติพันธุ์
๓. การพัฒนาด้านการศึกษามีประสิทธิภาพ ได้มาตรฐาน ประชาชนมีศักยภาพในการเรียนรู้ เพื่อประโยชน์ต่อการพัฒนาท้องถิ่น
๔. การทำนุบำรุงรักษาศาสนา ศิลปวัฒนธรรม จารีตประเพณี และภูมิปัญญาท้องถิ่น
๕. การส่งเสริม สนับสนุน จัดสร้างแหล่งการเรียนรู้ เพื่อพัฒนาท้องถิ่นอย่างยั่งยืน
๖. ทรัพยากรธรรมชาติและสิ่งแวดล้อมได้รับการดูแลรักษาให้เกิดความสมดุลอย่างมีคุณภาพ ประชาชนมีส่วนร่วมในการอนุรักษ์ ฟื้นฟู ให้เกิดการพัฒนาที่ยั่งยืน



๗. แหล่งท่องเที่ยวทางวัฒนธรรม แหล่งท่องเที่ยวเชิงนิเวศ/เชิงสุขภาพ มีศักยภาพและสร้างรายได้ให้แก่ท้องถิ่น

๘. เศรษฐกิจชุมชนมีความเข้มแข็ง มีศักยภาพในการพัฒนาอาชีพ ประชาชนมีรายได้เพิ่มขึ้นรวมทั้งการส่งเสริมการผลิตผลผลิตทางการเกษตรปลอดภัยจากสารพิษเพื่อการบริโภค

๙. ระบบการบริหารจัดการและการปฏิบัติงานของท้องถิ่นมีประสิทธิภาพ ส่งเสริมกระบวนการมีส่วนร่วม และความร่วมมือของทุกภาคส่วนในการพัฒนาท้องถิ่น

๑๐. การเชื่อมโยงระบบการคมนาคมขนส่งมีประสิทธิภาพ ได้มาตรฐาน และเพียงพอต่อความต้องการของประชาชน สามารถรองรับการขยายตัวของเมืองในอนาคตและเศรษฐกิจของชุมชน

### ➤ กลยุทธ์ (ในแต่ละยุทธศาสตร์)

#### ๑. ยุทธศาสตร์การพัฒนาด้านสังคม

##### กลยุทธ์

- ๑.๑ ส่งเสริม สนับสนุนกิจการสาธารณสุข
- ๑.๒ ส่งเสริม สนับสนุนการพัฒนาสังคม และงานสวัสดิการสังคม
- ๑.๓ ส่งเสริม สนับสนุนกีฬา และนันทนาการ
- ๑.๔ ป้องกันต่อต้าน และแก้ไขปัญหาเสพติด
- ๑.๕ การป้องกัน และรักษาความสงบในบ้านเมือง และความปลอดภัยในชีวิตและทรัพย์สิน
- ๑.๖ ส่งเสริม สนับสนุน และพัฒนาประสิทธิภาพในการบรรเทาสาธารณภัย
- ๑.๗ เสริมสร้างความเข้มแข็งของครอบครัว และชุมชน
- ๑.๘ เสริมสร้างความสมานฉันท์ในสังคม และความสามัคคี ตามปณิธานพ่อหลวง

#### ๒. ยุทธศาสตร์การพัฒนาด้านการศึกษา ศาสนา และวัฒนธรรม

##### กลยุทธ์

- ๒.๑ พัฒนาการศึกษา และส่งเสริมระบบการศึกษา สนับสนุนสื่อเทคโนโลยี นวัตกรรมทางการศึกษา เพื่อการศึกษาตลอดชีวิตสู่ประเทศไทย ๔.๐ และการเป็นเมืองอัจฉริยะ
- ๒.๒ ส่งเสริมการจัดงานเฉลิมพระเกียรติพระบาทสมเด็จพระเจ้าอยู่หัว สมเด็จพระนางเจ้า-พระบรมราชินี พระบรมวงศานุวงศ์ งานราชพิธี และงานรัฐพิธี
- ๒.๓ ส่งเสริม สนับสนุน แหล่งการเรียนรู้ต่าง ๆ และศาสตร์พระราชา เพื่อการพัฒนาท้องถิ่น
- ๒.๔ ส่งเสริม สนับสนุนการเผยแพร่ และการปฏิบัติด้านคุณธรรมทางศาสนา จริยธรรม ศิลปวัฒนธรรม จารีตประเพณี และภูมิปัญญาท้องถิ่น
- ๒.๕ อนุรักษ์ศิลปวัฒนธรรม โบราณสถาน โบราณวัตถุ พิพิธภัณฑสถานท้องถิ่น และศาสนสถาน
- ๒.๖ ส่งเสริม สนับสนุน การเฝ้าระวังทางวัฒนธรรมในครอบครัว สถานศึกษา และชุมชน

**๓. ยุทธศาสตร์การพัฒนาด้านทรัพยากรธรรมชาติ สิ่งแวดล้อม และการท่องเที่ยว****กลยุทธ์**

๓.๑ พัฒนา ส่งเสริม สนับสนุน พลังงานทดแทน ทรัพยากรธรรมชาติ สิ่งแวดล้อม การจัดการขยะ การลดปริมาณขยะ และมลภาวะ

๓.๒ บำรุงรักษาแม่น้ำลำคลอง แหล่งน้ำต่าง ๆ และการป้องกันน้ำท่วม และน้ำเสีย

๓.๓ การดูแลรักษา และพัฒนาที่สาธารณะ

๓.๔ พัฒนา และส่งเสริมการท่องเที่ยวเชิงวัฒนธรรม เชิงนิเวศ และเชิงสุขภาพ

๓.๕ พัฒนา ส่งเสริม พื้นที่ที่มีศักยภาพด้านการท่องเที่ยว ให้เป็นแหล่งท่องเที่ยวใหม่

๓.๖ การเตรียมความพร้อมในการรองรับภัยพิบัติทางธรรมชาติ

**๔. ยุทธศาสตร์การพัฒนาด้านเศรษฐกิจ****กลยุทธ์**

๔.๑ พัฒนา ส่งเสริม และฝึกอบรมอาชีพให้ประชาชน

๔.๒ ส่งเสริม และสนับสนุนการผลิต/ผลผลิตทางการเกษตรปลอดภัยจากสารพิษ ส่งเสริมเป็นเมืองแห่งอาหาร ผลิตภัณฑ์ชุมชน และอุตสาหกรรมที่หลากหลาย

๔.๓ ส่งเสริม สนับสนุน การพัฒนาเศรษฐกิจตามหลักปรัชญาของเศรษฐกิจพอเพียง

๔.๔ ส่งเสริมการพัฒนาพลังงาน พลังงานทดแทน และการประหยัดพลังงาน

๔.๕ ส่งเสริม พัฒนา การดำเนินงานตามโครงการพระราชดำริ

๔.๖ ส่งเสริม สนับสนุน การวิจัย และพัฒนานวัตกรรมสู่ประเทศไทย ๔.๐

**๕. ยุทธศาสตร์การพัฒนาด้านการบริหารจัดการที่ดี****กลยุทธ์**

๕.๑ พัฒนาการบริหารจัดการที่ดีในองค์กร โดยยึดหลักการบริหารกิจการบ้านเมืองที่ดี (Good Governance) ส่งเสริมการมีส่วนร่วมของประชาชนในการพัฒนาท้องถิ่น และส่งเสริมการปกครองในระบอบประชาธิปไตย

๕.๒ ส่งเสริมธรรมาภิบาล การป้องกันและปราบปรามการทุจริต และประพฤติมิชอบในการปฏิบัติราชการ

๕.๓ ส่งเสริมสวัสดิการแก่ผู้บริหาร และผู้ช่วยเหลือองค์กรปกครองส่วนท้องถิ่น สมาชิกสภาองค์กรปกครองส่วนท้องถิ่น ข้าราชการ ลูกจ้าง พนักงานจ้าง

๕.๔ ปรับปรุง พัฒนาขีดสมรรถนะ และวัฒนธรรมการทำงานของบุคลากร

๕.๕ สนับสนุนการปฏิบัติงาน ปรับปรุง และพัฒนาระบบเทคโนโลยีสารสนเทศ เครื่องมือเครื่องใช้ และอาคารสถานที่

๕.๖ ส่งเสริมความรู้ความเข้าใจเกี่ยวกับกิจการท้องถิ่น

๕.๗ ปรับปรุง พัฒนารายได้ และการจัดการสินทรัพย์ราชการที่ไม่ได้ใช้งานให้เกิดประโยชน์สูงสุด

๕.๘ เพิ่มประสิทธิภาพการตรวจสอบภายใน

๕.๙ สนับสนุน ส่งเสริมการดำเนินงานพัฒนา เพื่อเสริมความมั่นคงของชาติ กระบวนการยุติธรรม และการจัดการความขัดแย้งโดยสันติวิธี

## ๖. ยุทธศาสตร์การพัฒนาด้านการบริการสาธารณะ

กลยุทธ์

- ๖.๑ ก่อสร้าง/ปรับปรุง/ ถนน สะพาน ทางเท้า เส้นทางจักรยาน ท่อระบายน้ำ ระบบการจัดการขยะ ระบบบำบัดน้ำเสีย และซ่อมแซมปรับปรุง ระบบสาธารณูปโภคที่ได้รับความเสียหาย
- ๖.๒ พัฒนาระบบจราจรและการคมนาคมขนส่ง
- ๖.๓ พัฒนาระบบไฟฟ้า ประปา และระบบโทรคมนาคม รองรับการเป็นเมืองอัจฉริยะ
- ๖.๔ ส่งเสริม การจัดทำผังเมือง ผังเมืองรวม-เฉพาะ และป้องกันการบุกรุกที่สาธารณประโยชน์
- ๖.๕ พัฒนาแหล่งน้ำคูคลอง และระบบชลประทาน เพื่อการอุปโภค - บริโภค การเกษตร และอื่น ๆ

ความเชื่อมโยงของยุทธศาสตร์

ยุทธศาสตร์ อปท. ในเขตจังหวัด นครปฐม	แผนพัฒนาจังหวัด	แผนพัฒนา เศรษฐกิจและสังคม แห่งชาติ ฉบับที่ ๑๒	ยุทธศาสตร์ชาติ ๒๐ ปี
๑. ยุทธศาสตร์ ด้านสังคม	<p>ยท.ที่ ๑ พัฒนานครปฐมให้เป็นเมืองอัจฉริยะ (Smart City) โดยเน้นด้านการขนส่ง (Transport), เมืองหลวงแห่งอาหารและการท่องเที่ยว (Food Metropolis) และเมืองแห่งสุขภาพ (Healthy City) รองรับสังคมผู้สูงอายุ (Aging) และบริบทโลก (Global Content)</p> <p>ยท.ที่ ๒ สร้างความแข็งแกร่งระดับพื้นที่ให้สามารถรองรับการขยายตัวของเศรษฐกิจและกระจายความเจริญ สร้างความสุขให้กับประชาชนในทุกกระดับ</p> <p>ยท.ที่ ๓ เพิ่มรายได้ ลดรายจ่าย ลดปัญหาครัวเรือนและสิ่งแวดล้อม สร้างความเสมอภาคและความเท่าเทียม โดยนำศาสตร์พระราชามาเป็นแนวทางหลัก</p>	<p>ยท.ที่ ๒ การสร้าง ความเป็นธรรม ลดความเหลื่อมล้ำ ในสังคม</p> <p>ยท.ที่ ๕ ความ มั่นคง</p>	<p>ยท.ที่ ๑ ด้านความ มั่นคง</p> <p>ยท.ที่ ๓ ด้านการ พัฒนาและเสริมสร้าง ศักยภาพคน</p> <p>ยท.ที่ ๔ ด้านการสร้าง โอกาส ความเสมอ ภาคและเท่าเทียมกัน ทางสังคม</p>
๒. ยุทธศาสตร์ ด้านการศึกษา ศาสนา และ วัฒนธรรม	<p>ยท.ที่ ๑ พัฒนานครปฐมให้เป็นเมืองอัจฉริยะ (Smart City) โดยเน้นด้านการขนส่ง (Transport), เมืองหลวงแห่งอาหารและการท่องเที่ยว (Food Metropolis) และเมืองแห่งสุขภาพ (Healthy City) รองรับสังคมผู้สูงอายุ (Aging) และบริบทโลก (Global Content)</p> <p>ยท.ที่ ๓ เพิ่มรายได้ ลดรายจ่าย ลดปัญหาครัวเรือนและสิ่งแวดล้อม สร้างความเสมอภาคและความเท่าเทียม โดยนำศาสตร์พระราชามาเป็นแนวทางหลัก</p>	<p>ยท.ที่ ๑ การ เสริมสร้างและ พัฒนาศักยภาพ ทุนมนุษย์</p> <p>ยท.ที่ ๘ การพัฒนา วิทยาศาสตร์ เทคโนโลยี วิจัย และนวัตกรรม</p>	<p>ยท.ที่ ๓ ด้านการ พัฒนาและเสริมสร้าง ศักยภาพคน</p>

### ความเชื่อมโยงของยุทธศาสตร์ (ต่อ)

ยุทธศาสตร์ อปท. ในเขตจังหวัด นครปฐม	แผนพัฒนาจังหวัด	แผนพัฒนา เศรษฐกิจและสังคม แห่งชาติ ฉบับที่ ๑๒	ยุทธศาสตร์ชาติ ๒๐ ปี
๓. ยุทธศาสตร์ด้าน ทรัพยากรธรรมชาติ สิ่งแวดล้อม และ การท่องเที่ยว	<p>ยท.ที่ ๑ พัฒนานครปฐมให้เป็นเมืองอัจฉริยะ (Smart City) โดยเน้น ด้าน การ ขน ส่ง (Transport), เมืองหลวงแห่งอาหารและการท่องเที่ยว (Food Metropolis) และเมืองแห่งสุขภาพ (Healthy City) รองรับสังคมผู้สูงอายุ (Aging) และบริบทโลก (Global Content)</p> <p>ยท.ที่ ๒ สร้างความแข็งแกร่งระดับพื้นที่ให้สามารถรองรับการขยายตัวทางเศรษฐกิจและกระจายความเจริญ สร้างความสุขให้กับประชาชนในทุกกระดับ</p> <p>ยท.ที่ ๓ เพิ่มรายได้ ลดรายจ่าย ลดปัญหาครัวเรือนและสิ่งแวดล้อม สร้างความเสมอภาคและความเท่าเทียม โดยนำศาสตร์พระราชามาเป็นแนวทางหลัก</p>	<p>ยท.ที่ ๔ การเติบโตที่เป็นมิตรกับสิ่งแวดล้อมเพื่อการพัฒนาอย่างยั่งยืน</p> <p>ยท.ที่ ๕ การพัฒนาภาค เมือง และพื้นที่เศรษฐกิจ</p>	<p>ยท.ที่ ๒ ด้านการสร้างความสามารถในการแข่งขัน</p> <p>ยท.ที่ ๕ ด้านการสร้างการเติบโตบนคุณภาพชีวิตที่เป็นมิตรกับสิ่งแวดล้อม</p>
๔. ยุทธศาสตร์ด้าน เศรษฐกิจ	<p>ยท.ที่ ๑ พัฒนานครปฐมให้เป็นเมืองอัจฉริยะ (Smart City) โดยเน้น ด้าน การ ขน ส่ง (Transport), เมืองหลวงแห่งอาหารและการท่องเที่ยว (Food Metropolis) และเมืองแห่งสุขภาพ (Healthy City) รองรับสังคมผู้สูงอายุ (Aging) และบริบทโลก (Global Content)</p> <p>ยท.ที่ ๒ สร้างความแข็งแกร่งระดับพื้นที่ให้สามารถรองรับการขยายตัวทางเศรษฐกิจและกระจายความเจริญ สร้างความสุขให้กับประชาชนในทุกกระดับ</p> <p>ยท.ที่ ๓ เพิ่มรายได้ ลดรายจ่าย ลดปัญหาครัวเรือนและสิ่งแวดล้อม สร้างความเสมอภาคและความเท่าเทียม โดยนำศาสตร์พระราชามาเป็นแนวทางหลัก</p>	<p>ยท.ที่ ๓ การสร้างความเข้มแข็งทางเศรษฐกิจและแข่งขันได้อย่างยั่งยืน</p> <p>ยท.ที่ ๗ การพัฒนาโครงสร้างพื้นฐานและระบบโลจิสติกส์</p> <p>ยท.ที่ ๘ การพัฒนาวิทยาศาสตร์ เทคโนโลยี วิจัย และนวัตกรรม</p>	<p>ยท.ที่ ๒ ด้านการสร้างความสามารถในการแข่งขัน</p> <p>ยท.ที่ ๓ ด้านการพัฒนาและเสริมสร้างศักยภาพคน</p> <p>ยท.ที่ ๕ ด้านการสร้างการเติบโตบนคุณภาพชีวิตที่เป็นมิตรกับสิ่งแวดล้อม</p>

### ความเชื่อมโยงของยุทธศาสตร์ (ต่อ)

ยุทธศาสตร์ อปท. ในเขตจังหวัด นครปฐม	แผนพัฒนาจังหวัด	แผนพัฒนา เศรษฐกิจและสังคม แห่งชาติ ฉบับที่ ๑๒	ยุทธศาสตร์ชาติ ๒๐ ปี
๕. ยุทธศาสตร์ด้านการบริหารจัดการที่ดี	<p>ยท.ที่ ๑ พัฒนานครปฐมให้เป็นเมืองอัจฉริยะ (Smart City) โดยเน้น ด้าน การ ขน ส่ ง (Transport), เมืองหลวงแห่งอาหารและการท่องเที่ยว (Food Metropolis) และเมืองแห่งสุขภาพ (Healthy City) รองรับสังคมผู้สูงอายุ (Aging) และบริบทโลก (Global Content)</p> <p>ยท.ที่ ๒ สร้างความแข็งแกร่งระดับพื้นที่ให้สามารถรองรับการขยายตัวทางเศรษฐกิจและกระจายความเจริญ สร้างความสุขให้กับประชาชนในทุกกระดับ</p>	<p>ยท.ที่ ๑ การเสริมสร้างและพัฒนาศักยภาพทุนมนุษย์</p> <p>ยท.ที่ ๖ การบริหารจัดการในภาครัฐ</p> <p>การป้องกันการทุจริตประพฤติมิชอบ และธรรมาภิบาลในสังคมไทย</p> <p>ยท.ที่ ๑๐ ความร่วมมือระหว่างประเทศเพื่อการพัฒนา</p>	<p>ยท.ที่ ๓ ด้านการพัฒนาและเสริมสร้างศักยภาพคน</p> <p>ยท.ที่ ๖ ด้านการปรับสมดุลและพัฒนาระบบการบริหารจัดการภาครัฐ</p>
๖. ยุทธศาสตร์ด้านการบริการสาธารณะ	<p>ยท.ที่ ๑ พัฒนานครปฐมให้เป็นเมืองอัจฉริยะ (Smart City) โดยเน้น ด้าน การ ขน ส่ ง (Transport), เมืองหลวงแห่งอาหารและการท่องเที่ยว (Food Metropolis) และเมืองแห่งสุขภาพ (Healthy City) รองรับสังคมผู้สูงอายุ (Aging) และบริบทโลก (Global Content)</p> <p>ยท.ที่ ๒ สร้างความแข็งแกร่งระดับพื้นที่ให้สามารถรองรับการขยายตัวทางเศรษฐกิจและกระจายความเจริญ สร้างความสุขให้กับประชาชนในทุกกระดับ</p>	<p>ยท.ที่ ๗ การพัฒนาโครงสร้างพื้นฐานและระบบโลจิสติกส์</p> <p>ยท.ที่ ๘ การพัฒนาภาค เมือง และพื้นที่เศรษฐกิจ</p>	<p>ยท.ที่ ๑ ด้านความมั่นคง</p> <p>ยท.ที่ ๒ ด้านการสร้างความสามารถในการแข่งขัน</p>

### กรอบการประสานแผนพัฒนา

คณะกรรมการประสานแผนพัฒนาท้องถิ่นระดับจังหวัด กำหนดกรอบการประสานโครงการพัฒนาที่มาจากกระบวนการร่วมกันระหว่างองค์กรปกครองส่วนท้องถิ่น และโครงการพัฒนาระหว่างองค์กรปกครองส่วนท้องถิ่นกับองค์การบริหารส่วนจังหวัด ส่วนราชการ หรือรัฐวิสาหกิจ หรือดำเนินการตามประกาศคณะกรรมการการกระจายอำนาจให้แก่องค์กรปกครองส่วนท้องถิ่น เรื่อง กำหนดอำนาจและหน้าที่ในการจัดระบบบริการสาธารณะขององค์การบริหารส่วนจังหวัด ประกาศ ณ วันที่ ๑๓ สิงหาคม ๒๕๕๖ ดังนี้

**๑. โครงการพัฒนาที่ประชาชนในเขตองค์กรปกครองส่วนท้องถิ่นตั้งแต่ ๒ แห่งขึ้นไปได้ประโยชน์ และได้ทำความเข้าใจร่วมกันไว้** หมายถึง โครงการพัฒนาที่องค์กรปกครองส่วนท้องถิ่นตั้งแต่ ๒ แห่งขึ้นไป จะต้องดำเนินการร่วมกันเพื่อแก้ไขปัญหา หรือตอบสนองความต้องการของประชาชนในเขตองค์กรปกครองส่วนท้องถิ่น หรือเพื่อให้บรรลุเป้าหมายในการพัฒนาในภาพรวมของจังหวัด

**๒. ขนาดของโครงการและงบประมาณในการดำเนินโครงการพัฒนา** หมายถึง โครงการพัฒนาที่มีขนาดของโครงการใหญ่ ใช้งบประมาณจำนวนมาก และองค์กรปกครองส่วนท้องถิ่นไม่สามารถดำเนินการได้ โดยโครงการดังกล่าวอาจส่งผลในภาพรวมของการพัฒนาในระดับจังหวัดก็ได้

**๓. ความซับซ้อนของโครงการที่ต้องใช้ความชำนาญเป็นพิเศษ** หมายถึง โครงการพัฒนาที่ต้องใช้เทคนิคในการดำเนินการตามโครงการค่อนข้างสูง หรือเป็นโครงการพัฒนาที่ต้องใช้ผู้เชี่ยวชาญเฉพาะด้านในการกำกับดูแล หรือเป็นที่ปรึกษาในการดำเนินโครงการถึงจะบรรลุผลตามเป้าหมายของโครงการ

**๔. โครงการที่กระทบต่อทรัพยากรธรรมชาติ สภาพแวดล้อม และสภาพภูมิสังคม** หมายถึง โครงการพัฒนาที่ดำเนินการแล้วอาจส่งผลกระทบต่อทรัพยากรธรรมชาติ และสภาพแวดล้อม ทำให้สภาพแวดล้อมเปลี่ยนแปลง หรืออาจส่งผลกระทบต่อสภาพภูมิสังคม วัฒนธรรม จารีตประเพณี สภาพความเป็นอยู่ตามปกติของประชาชนในวงกว้าง เกินพื้นที่ความรับผิดชอบขององค์กรปกครองส่วนท้องถิ่น

**๕. การป้องกันและบรรเทาสาธารณภัยในภาพรวมของจังหวัด** หมายถึง การป้องกันบรรเทาสาธารณภัยที่เกิดในวงกว้าง เช่น อุทกภัย วาตภัย ธรณีพิบัติ ไฟป่า ที่องค์กรปกครองส่วนท้องถิ่นจะต้องร่วมมือป้องกันภัยดังกล่าว หรือภัยอันเกิดจากการกระทำของมนุษย์ต่อชีวิตและทรัพย์สิน การก่อความไม่สงบ การทำลายทรัพยากรธรรมชาติและสิ่งแวดล้อม การตัดไม้ทำลายป่าหรือภัยอันเกิดจากยาเสพติด เป็นต้น

**๖. อำนาจหน้าที่ของส่วนราชการ หรืออำนาจหน้าที่ขององค์กรปกครองส่วนท้องถิ่น** หมายถึง การดำเนินการตามอำนาจหน้าที่ของส่วนราชการ หรือองค์กรปกครองส่วนท้องถิ่นตามที่กฎหมายกำหนด

**๗. องค์ประกอบอื่น ๆ ของสภาพพื้นที่ตามความจำเป็น** หมายถึง ความแตกต่างในสภาพภูมิประเทศ ภูมิอากาศ สภาพแวดล้อมทางกายภาพ และชีวภาพ ที่ส่งผลให้การดำเนินโครงการพัฒนาต้องปรับเปลี่ยนไปตามสภาพดังกล่าวตามความจำเป็น

**สรุปกรอบการประสานโครงการพัฒนาที่เกี่วข้องของ อปท. ในเขตจังหวัดนครปฐม****หลักเกณฑ์การพิจารณาโครงการพัฒนาที่เกี่วข้องของ อปท. ในจังหวัดนครปฐม**

๑. เป็นโครงการที่ประชาชนในเขต อปท. ตั้งแต่ ๒ แห่งขึ้นไปได้รับประโยชน์ และได้ทำความตกลงกันไว้ว่าจะดำเนินการร่วมกันเพื่อแก้ไขปัญหา
๒. เป็นโครงการขนาดใหญ่ที่ส่งผลในภาพรวมต่อการพัฒนาในระดับจังหวัดและใช้งบประมาณจำนวนมาก
๓. เป็นโครงการที่ต้องใช้ความชำนาญเป็นพิเศษ หรือผู้เชี่ยวชาญเฉพาะด้านในการกำกับดูแล
๔. เป็นโครงการที่กระทบต่อทรัพยากรธรรมชาติ สภาพแวดล้อม สภาพภูมิสังคม และความเป็นอยู่ของประชาชนในวงกว้าง
๕. เป็นโครงการเกี่ยวกับการป้องกันและบรรเทาสาธารณภัยในภาพรวมของจังหวัด หรือภัยอันเกิดจากการกระทำของมนุษย์ต่อชีวิตและทรัพย์สิน
๖. เป็นโครงการซึ่งอยู่ในอำนาจหน้าที่ขององค์การบริหารส่วนจังหวัดตามที่กฎหมายกำหนด
๗. องค์ประกอบอื่น ๆ ของสภาพพื้นที่ตามความจำเป็น

**อำนาจหน้าที่ของ อบจ.****โครงการพัฒนาด้านโครงสร้างพื้นฐาน มีหลักเกณฑ์ดังนี้****■ ถนน**

- ถนนลาดยาง / คอนกรีต ความกว้างไม่น้อยกว่า ๖ เมตร
- ถนนลูกรัง ความกว้างไม่น้อยกว่า ๘ เมตร
- ระบุพื้นที่ ความกว้าง ความยาว ความหนา หรือขนาดพื้นที่
- ระบุความเชื่อมต่อระหว่าง ๒ ตำบล
- พิกัดภูมิศาสตร์ (ถ้ามี)

**■ สะพาน**

- ระบุพื้นที่ ความกว้าง ความยาว
- พิกัดภูมิศาสตร์ (ถ้ามี)

**■ กำแพงกันดิน (เขื่อน)**

- ระบุพื้นที่ ความสูง ความยาว
- พิกัดภูมิศาสตร์ (ถ้ามี)

**หมายเหตุ** กรณีโครงการพัฒนาด้านโครงสร้างพื้นฐาน หากเป็นพื้นที่รับผิดชอบของหน่วยงานอื่น จะต้องทำหนังสือขออนุญาตต่อหน่วยงานที่รับผิดชอบโดยตรง เช่น

- หากเป็นพื้นที่ทางหลวงชนบท ต้องขออนุญาตแขวงทางหลวงชนบท
- หากเป็นพื้นที่คลองชลประทาน ต้องขออนุญาตกรมชลประทาน
- หากเป็นพื้นที่ข้ามแม่น้ำ ต้องขออนุญาตกรมเจ้าท่า เป็นต้น

**โครงการพัฒนาด้านสังคม, สิ่งแวดล้อมและการท่องเที่ยว, เศรษฐกิจ, การบริหารจัดการที่ดี**  
มีหลักเกณฑ์ดังนี้

- ไม่ซ้ำซ้อน หรือต้องมีใช้เป็นภารกิจที่มีหน่วยงานรับผิดชอบหลักโดยตรงดำเนินการอยู่แล้ว
- ประชาชนในวงกว้างได้รับประโยชน์ ส่งผลโดยตรงต่อคุณภาพชีวิตของประชาชน

**โครงการพัฒนาด้านการศึกษา ศาสนา และวัฒนธรรม** มีหลักเกณฑ์ดังนี้

- ต้องผ่านความเห็นชอบจากคณะกรรมการการศึกษาของ อบจ.นครปฐม
- ไม่ซ้ำซ้อน หรือต้องมีใช้เป็นภารกิจที่มีหน่วยงานรับผิดชอบหลักโดยตรงดำเนินการอยู่แล้ว
- ประชาชนในวงกว้างได้รับประโยชน์ ส่งผลโดยตรงต่อคุณภาพชีวิตของประชาชน

**โครงการก่อสร้างอาคารเอนกประสงค์ อาคารศูนย์การเรียนรู้ต่าง ๆ** มีหลักเกณฑ์ดังนี้

- ต้องได้รับอนุญาตจากหน่วยงานที่รับผิดชอบ
- ประชาชนในวงกว้างได้รับประโยชน์ มิใช่เฉพาะหน่วยงานใดหน่วยงานหนึ่ง



## (๒) ยุทธศาสตร์ขององค์กรปกครองส่วนท้องถิ่น

การวางแผนเป็นการพิจารณาและกำหนดแนวทางปฏิบัติงานให้บรรลุเป้าหมายที่ปรารถนา เปรียบเสมือนเป็นสะพานเชื่อมโยงปัจจุบันและอนาคต เป็นการคาดการณ์สิ่งที่ยังไม่เกิดขึ้น การวางแผนจึงมีความเกี่ยวข้องกับการคาดการณ์ต่างๆ ในอนาคตและตัดสินใจเลือกแนวทางปฏิบัติที่ดีที่สุดโดยผ่านกระบวนการคิดก่อนทำฉะนั้นจึงกล่าวได้ว่าการวางแผน คือความพยายามที่เป็นระบบเพื่อตัดสินใจเลือกแนวทางปฏิบัติที่ดีที่สุดสำหรับอนาคตเพื่อให้บรรลุผลที่ปรารถนา

องค์การบริหารส่วนตำบลดอนข่อย จึงจำเป็นต้องมีการวางแผนเพื่อใช้เป็นกรอบทิศทางการพัฒนาโดยกำหนดให้สอดคล้องกับแผนพัฒนาระดับต่าง ๆ ได้แก่ แผนพัฒนาชาติ ๒๐ ปี แผนพัฒนาเศรษฐกิจและสังคมแห่งชาติ ซึ่งเป็นแผนระดับชาติ แผนพัฒนาภาค/แผนพัฒนากลุ่มจังหวัด/แผนพัฒนาจังหวัดนครปฐม โดยมีรายละเอียดดังต่อไปนี้

### ๑. วิสัยทัศน์

“สังคมเป็นสุข ประชาชนอยู่ดีกินดี อนุรักษ์ศิลปวัฒนธรรมประเพณีท้องถิ่น

การบริหารจัดการที่ดีภายใต้การมีส่วนร่วมของประชาชน”

### ๒. ยุทธศาสตร์การพัฒนาศูนย์การบริหารส่วนตำบลดอนข่อย ประกอบด้วย ๖ ยุทธศาสตร์ ดังนี้

๑. ยุทธศาสตร์การพัฒนาด้านสังคม
๒. ยุทธศาสตร์การพัฒนาด้านการศึกษา ศาสนา และวัฒนธรรม
๓. ยุทธศาสตร์การพัฒนาด้านสิ่งแวดล้อมและการท่องเที่ยว
๔. ยุทธศาสตร์การพัฒนาด้านเศรษฐกิจ
๕. ยุทธศาสตร์การพัฒนาด้านการบริหารจัดการที่ดี
๖. ยุทธศาสตร์การพัฒนาด้านการบริการสาธารณะ

### ๓. เป้าประสงค์

๑. ประชาชนมีความปลอดภัยในชีวิตและทรัพย์สิน รวมถึงเด็กสตรี/คนชรา/คนพิการ และผู้ด้อยโอกาสได้รับการสนับสนุนดูแล และส่งเสริมให้มีคุณภาพชีวิตที่ดี
๒. ประชาชนได้รับบริการทางการศึกษาอย่างมีคุณภาพตามเกณฑ์มาตรฐาน นำสู่สังคมฐานความรู้ และได้รับข้อมูลข่าวสารที่ทันสมัย ตลอดจนประชาชนสืบทอดศาสนา รักษาวัฒนธรรมประเพณีท้องถิ่นที่ดีงาม
๓. สร้างระบบบริหารจัดการและใช้ประโยชน์จากทรัพยากรธรรมชาติและสิ่งแวดล้อมอย่างยั่งยืน รวมถึงชุมชนสะอาดปราศจากขยะและมลพิษ
๔. ประชาชนมีความรู้ด้านวิชาการในการประกอบอาชีพและมีรายได้เพิ่มขึ้น รวมถึงและเพิ่มมูลค่าผลผลิตทางการเกษตรภายใต้ปรัชญาเศรษฐกิจพอเพียง
๕. มีระบบการบริหารจัดการที่ดี บุคลากรมีศักยภาพ การทำงานตามหลักธรรมาภิบาลในการให้บริการประชาชน
๖. พัฒนาโครงสร้างพื้นฐาน ระบบสาธารณูปโภค - สาธารณูปการให้มีคุณภาพได้มาตรฐานและเพียงพอต่อความต้องการของประชาชน

#### ๔. ตัวชี้วัด

ใช้ผลการดำเนินงานด้านปริมาณ และผลงานตามโครงการ/กิจกรรมการพัฒนา และการตอบสนองความต้องการของประชาชนเป็นตัวกำหนดตัวชี้วัดความสำเร็จ

#### ๕. ค่าเป้าหมาย

สร้างกำหนดมาตรฐานและตัวชี้วัดของแต่ละยุทธศาสตร์ โดยกำหนดไว้ในแผนพัฒนาท้องถิ่น (พ.ศ.๒๕๖๖ - ๒๕๗๐) เพื่อให้บรรลุผลตามค่าเป้าหมายเพิ่มขึ้นหรือลดลง

#### ๖. กลยุทธ์

##### ยุทธศาสตร์ที่ ๑ ด้านสังคม

###### แนวทางการพัฒนา ดังนี้

- ๑) ส่งเสริมและสนับสนุนการจัดสวัสดิการสังคม
- ๒) เสริมสร้างคุณภาพชีวิตประชาชนสู่สังคมน่าอยู่
- ๓) สร้างความมั่นคงและปลอดภัยในชีวิตและทรัพย์สินแก่ประชาชน

##### ยุทธศาสตร์ที่ ๒ ด้านการศึกษา ศาสนา และวัฒนธรรม

###### แนวทางการพัฒนา ดังนี้

- ๑) พัฒนาคุณภาพการศึกษาให้มีความสามารถในการแข่งขันระดับประเทศ
- ๒) ส่งเสริมการอนุรักษ์วัฒนธรรม ประเพณีและภูมิปัญญาชาวบ้าน

##### ยุทธศาสตร์ที่ ๓ ด้านสิ่งแวดล้อมและการท่องเที่ยว

###### แนวทางการพัฒนา ดังนี้

- ๑) เสริมสร้างให้เป็นตำบลที่น่าอยู่
- ๒) ส่งเสริมให้ชุมชนรักษาความสะอาด

##### ยุทธศาสตร์ที่ ๔ ด้านเศรษฐกิจ

###### แนวทางการพัฒนา ดังนี้

- ๑) ส่งเสริมอาชีพให้กับชุมชนเพื่อมีรายได้เพิ่มขึ้น

##### ยุทธศาสตร์ที่ ๕ ด้านการบริหารจัดการที่ดี

###### แนวทางการพัฒนา ดังนี้

- ๑) ผู้ปฏิบัติมีศักยภาพในการทำงาน
- ๒) เครื่องมือเครื่องใช้สะดวกและพร้อมใช้งาน

##### ยุทธศาสตร์ที่ ๖ ด้านการบริการสาธารณะ

###### แนวทางการพัฒนา ดังนี้

- ๑) พัฒนาโครงสร้างพื้นฐาน ด้านคมนาคม ด้านไฟฟ้า ด้านประปาและแหล่งน้ำเพื่อการเกษตร

### ๗. จุดยืนทางยุทธศาสตร์

ด้วยองค์การบริหารส่วนตำบลดอนข่อย ได้จัดทำแผนยุทธศาสตร์พัฒนาเพื่อเป็นการเตรียมการสำหรับการพัฒนาในอนาคต โดยได้ดำเนินการจัดทำให้สอดคล้องกับแผนพัฒนาอำเภอ แผนพัฒนาจังหวัด แผนพัฒนากลุ่มจังหวัด แผนพัฒนาชาติทั้งในด้านเนื้อหาสาระ กระบวนการ ขั้นตอนและระยะเวลาดำเนินการ ตลอดจนทั้งแนวทางในการพัฒนาที่กำหนดไว้ให้สำเร็จลุล่วงบรรลุตามวัตถุประสงค์ ซึ่งจากการวิเคราะห์ข้อมูลพื้นฐาน และศักยภาพขององค์การบริหารส่วนตำบลดอนข่อย จึงกำหนดจุดยืนทางยุทธศาสตร์ ขององค์การบริหารส่วนตำบลไว้ ๓ ประเด็นดังนี้

๑. ประชาชนมีความปลอดภัยในชีวิตและทรัพย์สิน
๒. ประชาชนมีคุณภาพชีวิตที่ดีทั้งด้านเศรษฐกิจและสังคม
๓. การมีส่วนร่วมของประชาชนบนหลักปรัชญาเศรษฐกิจพอเพียง

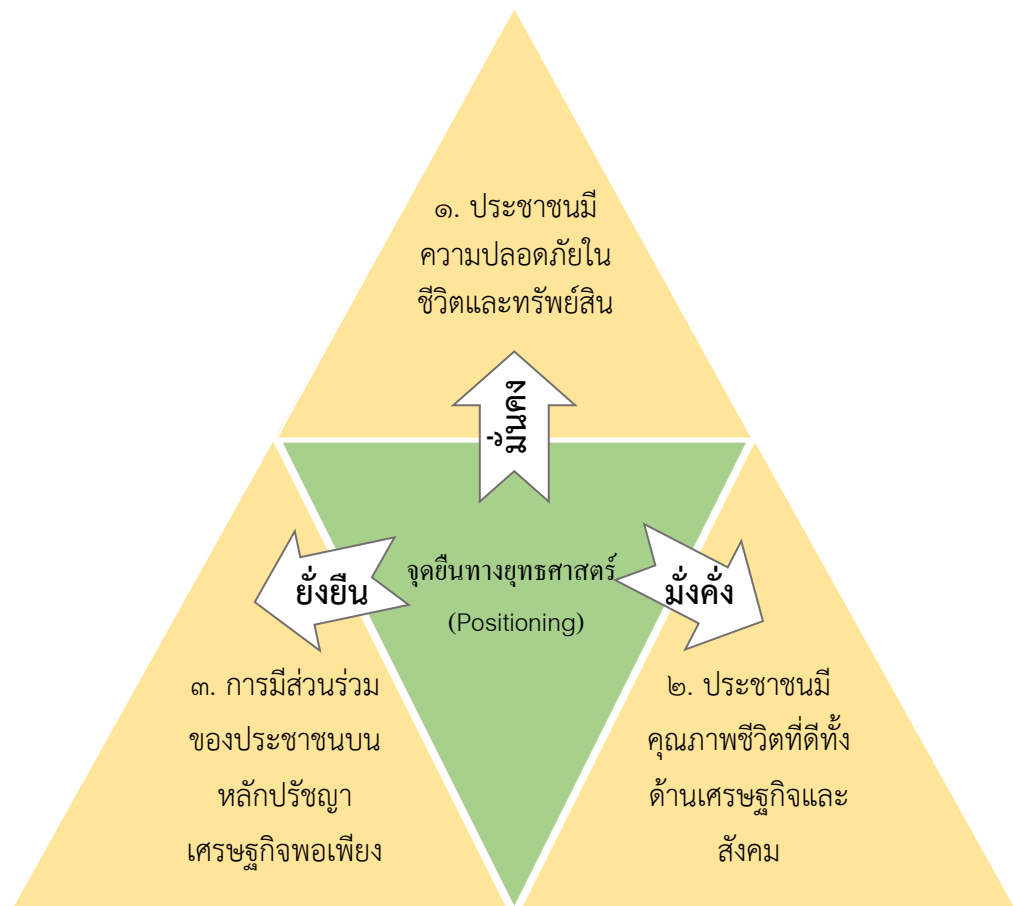

### ๘. ความเชื่อมโยงของยุทธศาสตร์ในภาพรวม

ในการจัดทำแผนพัฒนาท้องถิ่น (พ.ศ.๒๕๖๖ – ๒๕๗๐) ขององค์การบริหารส่วนตำบลดอนข่อย มีความสอดคล้องกับยุทธศาสตร์การพัฒนาขององค์การปกครองส่วนท้องถิ่น ยุทธศาสตร์จังหวัด ยุทธศาสตร์การพัฒนา กลุ่มจังหวัด ยุทธศาสตร์การพัฒนาภาค แผนพัฒนาเศรษฐกิจและสังคมแห่งชาติ ฉบับที่ ๑๒ และยุทธศาสตร์ชาติ ๒๐ ปี มีความเชื่อมโยงของยุทธศาสตร์ในภาพรวม ดังนี้

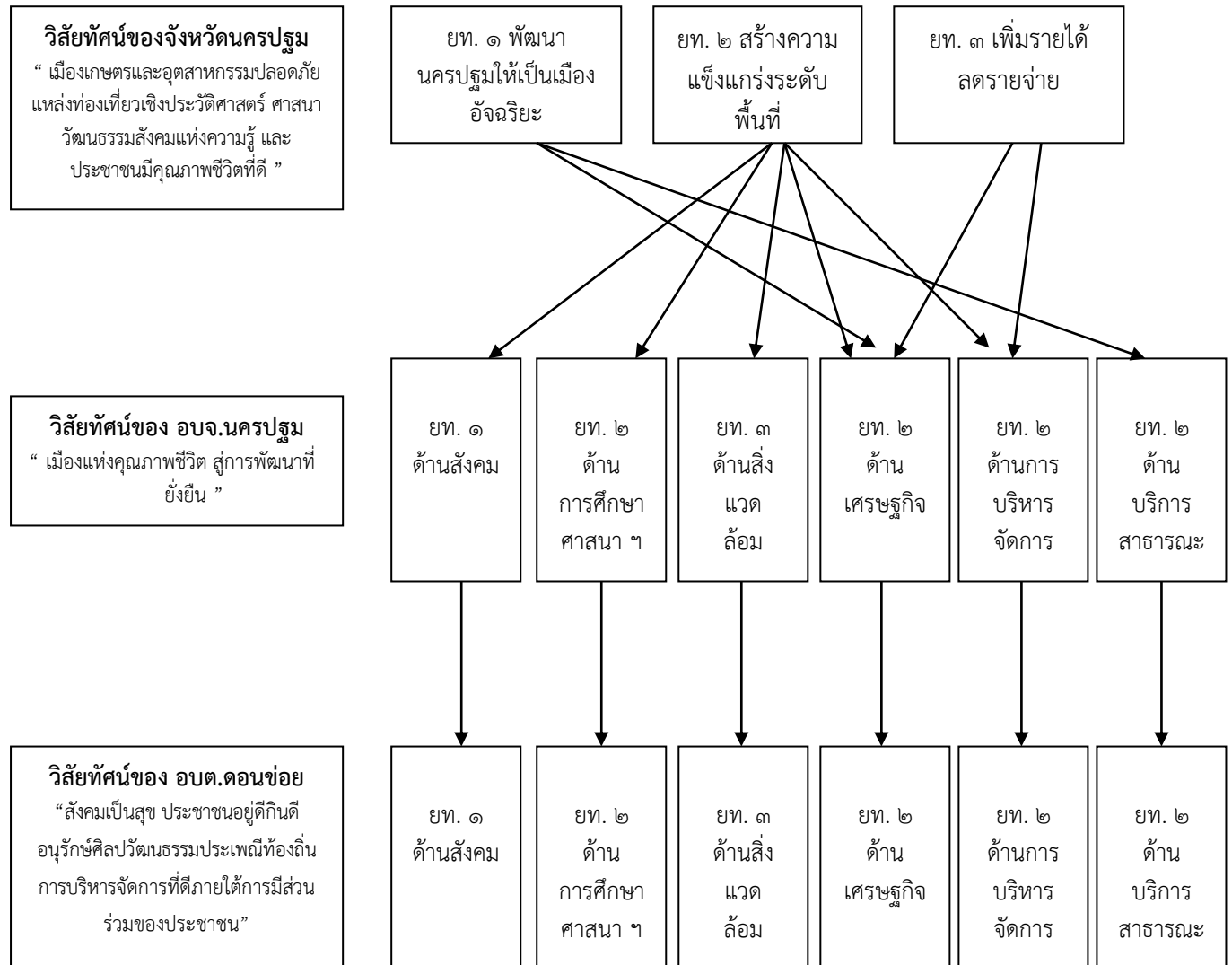

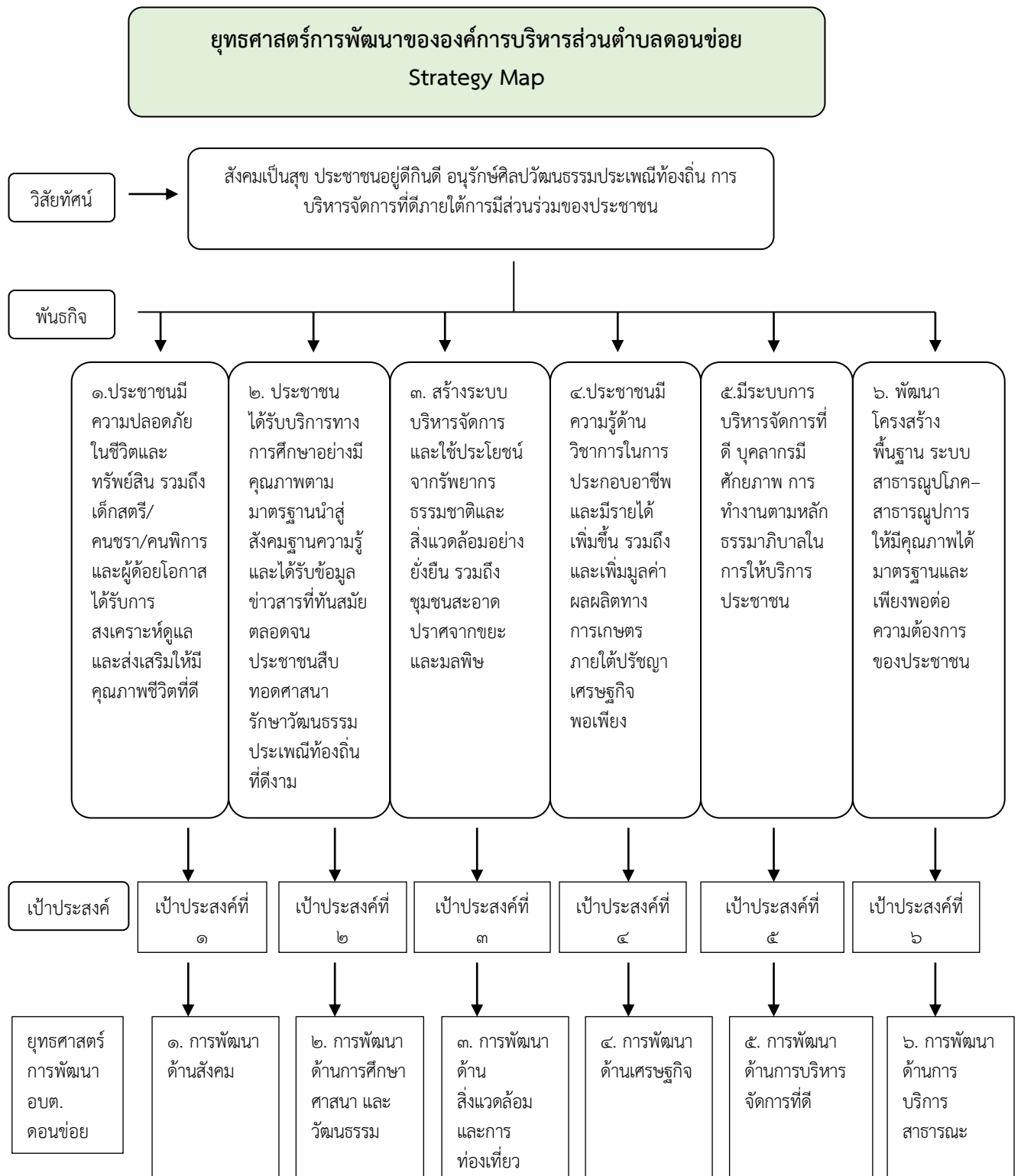

ยุทธศาสตร์การพัฒนาขององค์การบริหารส่วนตำบลดอนข่อย  
Strategy Map (ต่อ)

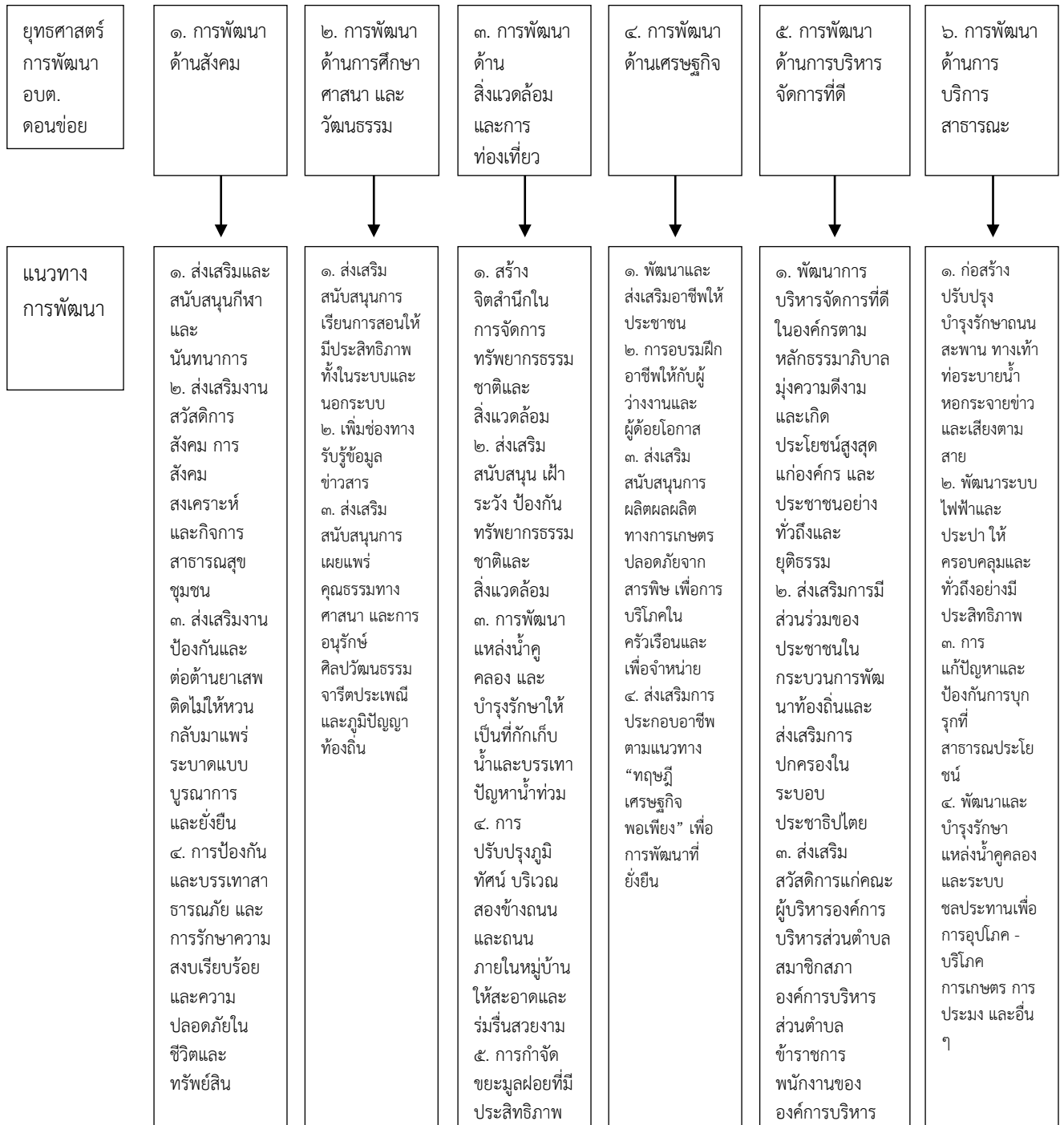

**(๓) การวิเคราะห์เพื่อพัฒนาท้องถิ่น****๓.๑ การวิเคราะห์กรอบการจัดทำยุทธศาสตร์ขององค์กรปกครองส่วนท้องถิ่น**

ใช้การวิเคราะห์ SWOT Analysis/Demand (Demand Analysis)/Global Demand และ Trend ปัจจัยและสถานการณ์การเปลี่ยนแปลงที่มีผลต่อการพัฒนา โดยมีรายละเอียดดังนี้

➤ **ปัจจัยภายใน อันประกอบด้วย จุดแข็ง และ จุดอ่อน ขององค์การบริหารส่วนตำบลดอนข่อย**

**จุดแข็ง (Strengths : S)**

- S๑ คณะผู้บริหารมีความเป็นผู้นำ
- S๒ คณะผู้บริหารให้ความสำคัญกับการพัฒนาด้านสังคมและบริการสาธารณะโดยเฉพาะโครงสร้างพื้นฐานเป็นพิเศษ
- S๓ บุคลากรมีทักษะการทำงานที่หลากหลายและสามารถทำงานทดแทนกันได้ภายในหน่วยงาน
- S๔ บุคลากรส่วนใหญ่เป็นคนในพื้นที่ทำให้การปฏิบัติงานมีความคล่องตัวขึ้น
- S๕ มีการสร้างวัฒนธรรมร่วมกันภายในองค์กรที่เป็นเอกลักษณ์
- S๖ หัวหน้างานมีการสร้างแรงจูงใจในการปฏิบัติงาน
- S๗ สถานที่ตั้งอยู่ใกล้กับสถานที่ราชการ ทำให้สะดวกต่อการติดต่อประสานงาน

**จุดอ่อน (Weaknesses : W)**

- W๑ งบประมาณในการบริหารงานมีจำกัด ทำให้การพัฒนาไม่เป็นไปตามแผนที่วางไว้
- W๒ บุคลากรขาดความเชี่ยวชาญในงานของตนเอง เนื่องจากต้องแบ่งเวลาไปทำงานในด้านอื่น ๆ ที่ไม่มีบุคลากรในตำแหน่งนั้น ๆ
- W๓ การเปิดเผยข้อมูลขององค์กรไม่เป็นปัจจุบัน ทำให้ประชาชนภายนอกไม่สามารถรับรู้ข้อมูลข่าวสารขององค์กรได้ทันทั่วถึง
- W๔ ขาดบุคลากรในตำแหน่งงานที่สำคัญ (เช่น ด้านสาธารณสุข)
- W๕ เครื่องมือเครื่องใช้ในการปฏิบัติงานไม่เพียงพอ

➤ **ปัจจัยภายนอก อันประกอบด้วย โอกาส และ อุปสรรค ขององค์การบริหารส่วนตำบลดอนข่อย**

**โอกาส (Opportunities : O)**

- O๑ มีนักรการเมืองระดับจังหวัดให้ความช่วยเหลือในพื้นที่ ทำให้กิจกรรมด้านการบริการสาธารณะขององค์กรสามารถขับเคลื่อนได้ง่าย
- O๒ มี Technology สมัยใหม่ที่เอื้อต่อการปฏิบัติงาน
- O๓ นโยบายของรัฐบาลที่มีการส่งเสริมและสนับสนุนการดำเนินงานของท้องถิ่น
- O๔ ตำบลดอนข่อยเป็นพื้นที่ที่ติดถนนหลัก ทำให้สะดวกต่อการคมนาคม
- O๕ พื้นที่ที่มีความอุดมสมบูรณ์ เหมาะกับการทำการเกษตร
- O๖ ระเบียบกฎหมายด้านการจัดทำแผนมีการปรับลดขั้นตอนการทำงาน ทำให้หน่วยงานมีความคล่องตัวขึ้น
- O๗ มีวัฒนธรรม ประเพณี ที่เป็นเอกลักษณ์ เหมาะสมต่อการส่งเสริมและสนับสนุนให้เป็นทุนทางสังคม
- O๘ มีองค์กรภาคประชาชนที่มีความเข้มแข็ง

**อุปสรรค (Threats : T)**

- T๑ ประชาชนในพื้นที่ยังขาดการให้ความร่วมมือหรือการมีส่วนร่วมกับองค์กร
- T๒ ระเบียบกฎหมายไม่ชัดเจน และมีการเปลี่ยนแปลงอยู่ตลอดเวลา
- T๓ สภาพพื้นที่ในเขตองค์การบริหารส่วนตำบลดอนข่อย เป็นพื้นที่ราบลุ่ม เกิดน้ำท่วมขังได้ง่าย
- T๔ พื้นที่ความรับผิดชอบขององค์การบริหารส่วนตำบลดอนข่อยมีมาก ทำให้การบริการสาธารณะไม่ครอบคลุม
- T๕ ภาระหน้าที่ตามกฎหมายขององค์การบริหารส่วนตำบลมีมาก แต่งบประมาณมีจำกัด

**๓.๒ การประเมินสถานการณ์สภาพแวดล้อมภายนอกที่เกี่ยวข้อง**

สถานการณ์และแนวโน้มภายนอกการเปลี่ยนแปลงในบริบทภายนอกที่กระทบต่อการขับเคลื่อนยุทธศาสตร์ขององค์การบริหารส่วนตำบลดอนข่อย ดังนี้

๑. ความเคลื่อนไหวของกระแสวัฒนธรรมโลกในการติดต่อสื่อสาร การขยายตัวของเครือข่ายทางสังคมออนไลน์ส่งผลให้มีทั้งโอกาสและความเสี่ยงต่อวิถีชีวิต ทศนคติและความเชื่อในสังคม ตลอดจนความสัมพันธ์ระหว่างบุคคล กระบวนการเรียนรู้ และพฤติกรรมกรบริโภคของคนในประเทศซึ่งสิ่งนี้เป็นผลกระทบต่อวัฒนธรรมประเพณีที่ดีงาม องค์กรปกครองส่วนท้องถิ่นต้องมีระบบการจัดการ การเฝ้าระวังที่ดี

๒. การเข้าสู่สังคมผู้สูงอายุของโลก ความเปลี่ยนแปลงนี้เป็นโอกาสที่สำคัญของท้องถิ่นในการหนุนเสริมการพัฒนาในพื้นที่ทั้งการพัฒนาบริการและการอำนวยความสะดวกเชิงพื้นที่เพื่อรองรับการเติบโตตามทิศทางความเปลี่ยนแปลงของโลกทั้งการลงทุน การค้าหรือการบริการที่จะเกิดขึ้นในท้องถิ่นและการจัดบริการแก่สังคมผู้สูงอายุในท้องถิ่น

๓. การปรับเปลี่ยนด้านเทคโนโลยีและนวัตกรรมที่รวดเร็ว เพื่อการปรับตัวอย่างรวดเร็วในการยอมรับยุคดิจิทัลทั้งในด้านการพัฒนาการบริหารการบริการเพื่อรองรับโลกไร้พรมแดนและการอำนวยความสะดวกแก่ประชาชนในพื้นที่ผ่านระบบออนไลน์ที่ต้องปรับตัวสู่องค์กรดิจิทัล

๔. การแพร่ระบาดของโรคอย่างในปัจจุบันที่มีการแพร่ระบาดของโรคติดเชื้อไวรัสโคโรนา ๒๐๑๙ ส่งผลให้ทุกหน่วยงานต้องดำเนินการช่วยเหลือเยียวยาประชาชนผู้ที่ได้รับผลกระทบจากการแพร่ระบาดดังกล่าว ส่งผลให้ท้องถิ่นต้องเฝ้าระวังป้องกันการแพร่ระบาดภายในเขตพื้นที่รับผิดชอบอย่างรัดกุม ขณะเดียวกันก็ส่งผลกระทบในเรื่องงบประมาณที่รัฐจัดสรรให้ลดลง เนื่องจากรัฐบาลเองก็ต้องใช้จ่ายในด้านสาธารณสุขและเยียวยาประชาชนด้วยเช่นกันทำให้รายได้จากรัฐบาลของท้องถิ่นลดลง



### ส่วนที่ ๓

#### การนำแผนพัฒนาท้องถิ่นไปสู่การปฏิบัติ

##### ๑. ยุทธศาสตร์การพัฒนาและแผนงาน

ที่	ยุทธศาสตร์	ด้าน	แผนงาน	หน่วยงาน รับผิดชอบหลัก	หน่วยงาน สนับสนุน
๑	ด้านสังคม	๑. ด้านบริการชุมชนและสังคม	-แผนงานสาธารณสุข -แผนงานสังคมสงเคราะห์ -แผนงานการศาสนาวัฒนธรรมและนันทนาการ -แผนงานสร้างความเข้มแข็งของชุมชน	สำนักปลัด/ หน่วยงานที่ เกี่ยวข้องอื่น ๆ	อบต.
๒	ด้านการศึกษา ศาสนาและ วัฒนธรรม	๑. ด้านบริหารทั่วไป ๒. ด้านบริการชุมชนและสังคม  ๓. ด้านการเศรษฐกิจ	-แผนงานบริหารงานทั่วไป -แผนงานการศึกษา -แผนงานสาธารณสุข -แผนงานเคหะและชุมชน -แผนงานการศาสนาวัฒนธรรมและนันทนาการ -แผนงานอุตสาหกรรมและการโยธา	สำนักปลัด/ กองช่าง/ หน่วยงานที่ เกี่ยวข้องอื่น ๆ	อบต.
๓	ด้านสิ่งแวดล้อม และการท่องเที่ยว	๑. ด้านบริการชุมชนและสังคม  ๒. ด้านการเศรษฐกิจ	-แผนงานเคหะและชุมชน -แผนงานสร้างความเข้มแข็งของชุมชน -แผนงานการเกษตร	สำนักปลัด/ กองช่าง/ หน่วยงานที่ เกี่ยวข้องอื่น ๆ	อบต.
๔	ด้านเศรษฐกิจ	๑. ด้านบริการชุมชนและสังคม  ๒. ด้านการเศรษฐกิจ	-แผนงานสร้างความเข้มแข็งของชุมชน -แผนงานการพาณิชย์	สำนักปลัด/ กองช่าง/ หน่วยงานที่ เกี่ยวข้องอื่น ๆ	อบต.
๕	ด้านการบริหาร จัดการที่ดี	๑. ด้านบริหารทั่วไป  ๒. ด้านบริการชุมชนและสังคม  ๓. ด้านการเศรษฐกิจ	-แผนงานบริหารงานทั่วไป -แผนงานการรักษาความสงบภายใน -แผนงานสร้างความเข้มแข็งของชุมชน -แผนงานอุตสาหกรรมและการโยธา	สำนักปลัด/ กองคลัง/ กองช่าง/ หน่วยงานที่ เกี่ยวข้องอื่น ๆ	อบต.
๖	ด้านการบริการ สาธารณะ	๑. ด้านบริการชุมชนและสังคม  ๒. ด้านการเศรษฐกิจ	-แผนงานเคหะและชุมชน -แผนงานสร้างความเข้มแข็งของชุมชน -แผนงานอุตสาหกรรมและการโยธา	กองช่าง/ หน่วยงานที่ เกี่ยวข้องอื่น ๆ	อบต.
รวม	๖ ยุทธศาสตร์	๓ ด้าน	๑๑ แผนงาน	๓ หน่วยงาน	-

## ๒. บัญชีโครงการพัฒนาท้องถิ่น

บัญชีสรุปโครงการพัฒนา  
แผนพัฒนาท้องถิ่น (พ.ศ. ๒๕๖๖ - ๒๕๗๐)  
องค์การบริหารส่วนตำบลดอนข่อย

ยุทธศาสตร์	ปี ๒๕๖๖		ปี ๒๕๖๗		ปี ๒๕๖๘		ปี ๒๕๖๙		ปี ๒๕๗๐		รวม ๕ ปี	
	จำนวนโครงการ	งบประมาณ (บาท)	จำนวนโครงการ	งบประมาณ (บาท)	จำนวนโครงการ	งบประมาณ (บาท)	จำนวนโครงการ	งบประมาณ (บาท)	จำนวนโครงการ	งบประมาณ (บาท)	จำนวนโครงการ	งบประมาณ (บาท)
๑) ยุทธศาสตร์การพัฒนาด้านสังคม												
๑.๑ แผนงานสาธารณสุข	๖	๖๘๘,๐๐๐	๖	๖๘๘,๐๐๐	๖	๖๘๘,๐๐๐	๖	๖๘๘,๐๐๐	๖	๖๘๘,๐๐๐	๓๐	๓,๔๔๐,๐๐๐
๑.๒ แผนงานสังคมสงเคราะห์	๕	๖๔๐,๐๐๐	๕	๖๔๐,๐๐๐	๕	๖๔๐,๐๐๐	๕	๖๔๐,๐๐๐	๕	๖๔๐,๐๐๐	๒๕	๓,๒๐๐,๐๐๐
๑.๓ แผนงานการศาสนาวัฒนธรรม และนันทนาการ	๓	๕๓๐,๐๐๐	๓	๕๓๐,๐๐๐	๓	๕๓๐,๐๐๐	๓	๕๓๐,๐๐๐	๓	๕๓๐,๐๐๐	๑๕	๒,๖๕๐,๐๐๐
๑.๔ แผนงานสร้างความเข้มแข็ง ของชุมชน	๒	๑๐๐,๐๐๐	๒	๑๐๐,๐๐๐	๒	๑๐๐,๐๐๐	๒	๑๐๐,๐๐๐	๒	๑๐๐,๐๐๐	๑๐	๕๐๐,๐๐๐
รวม	๑๖	๑,๙๕๘,๐๐๐	๑๖	๑,๙๕๘,๐๐๐	๑๖	๑,๙๕๘,๐๐๐	๑๖	๑,๙๕๘,๐๐๐	๑๖	๑,๙๕๘,๐๐๐	๘๐	๙,๗๙๐,๐๐๐
๒) ยุทธศาสตร์การพัฒนาทางการศึกษา ศาสนา และวัฒนธรรม												
๒.๑ แผนงานบริหารงานทั่วไป	๓	๑๘๐,๐๐๐	๓	๑๘๐,๐๐๐	๓	๑๘๐,๐๐๐	๓	๑๘๐,๐๐๐	๓	๑๘๐,๐๐๐	๑๕	๙๐๐,๐๐๐
๒.๒ แผนงานการศึกษา	๑๐	๕,๓๓๘,๐๐๐	๑๐	๕,๓๓๘,๐๐๐	๑๐	๕,๓๓๘,๐๐๐	๑๐	๕,๓๓๘,๐๐๐	๑๐	๕,๓๓๘,๐๐๐	๕๐	๒๖,๖๙๐,๐๐๐
๒.๓ แผนงานสาธารณสุข	๑	๘๐,๐๐๐	๑	๘๐,๐๐๐	๑	๘๐,๐๐๐	๑	๘๐,๐๐๐	๑	๘๐,๐๐๐	๕	๔๐๐,๐๐๐
๒.๔ แผนงานเคหะและชุมชน	๑	๑๐๐,๐๐๐	๑	๑๐๐,๐๐๐	๑	๑๐๐,๐๐๐	๑	๑๐๐,๐๐๐	๑	๑๐๐,๐๐๐	๕	๕๐๐,๐๐๐
๒.๕ แผนงานการศาสนาวัฒนธรรม และนันทนาการ	๓	๕๐๐,๐๐๐	๓	๕๐๐,๐๐๐	๓	๕๐๐,๐๐๐	๓	๕๐๐,๐๐๐	๓	๕๐๐,๐๐๐	๑๕	๒,๕๐๐,๐๐๐
๒.๖ แผนงานอุตสาหกรรมและ การโยธา	๑๑	๔,๐๓๐,๐๐๐	๖	๖๘๐,๐๐๐	๕	๒,๕๒๐,๐๐๐	๘	๑,๙๖๐,๐๐๐	๕	๘๑๐,๐๐๐	๓๕	๑๐,๐๐๐,๐๐๐
รวม	๒๙	๑๐,๒๒๘,๐๐๐	๒๔	๖,๘๗๘,๐๐๐	๒๓	๘,๗๑๘,๐๐๐	๒๖	๘,๑๕๘,๐๐๐	๒๓	๗,๐๐๘,๐๐๐	๑๒๕	๔๐,๙๙๐,๐๐๐

ยุทธศาสตร์	ปี ๒๕๖๖		ปี ๒๕๖๗		ปี ๒๕๖๘		ปี ๒๕๖๙		ปี ๒๕๗๐		รวม ๕ ปี	
	จำนวนโครงการ	งบประมาณ (บาท)	จำนวนโครงการ	งบประมาณ (บาท)	จำนวนโครงการ	งบประมาณ (บาท)	จำนวนโครงการ	งบประมาณ (บาท)	จำนวนโครงการ	งบประมาณ (บาท)	จำนวนโครงการ	งบประมาณ (บาท)
๓) ยุทธศาสตร์การพัฒนาด้าน สิ่งแวดล้อมและการท่องเที่ยว												
๓.๑ แผนงานคณะและชุมชน	๔	๖๐๐,๐๐๐	๔	๖๐๐,๐๐๐	๐	-	๐	-	๐	-	๘	๑,๒๐๐,๐๐๐
๓.๒ แผนงานสร้างความเข้มแข็ง ของชุมชน	๔	๒๕๐,๐๐๐	๔	๒๕๐,๐๐๐	๔	๒๕๐,๐๐๐	๔	๒๕๐,๐๐๐	๔	๒๕๐,๐๐๐	๒๐	๑,๒๕๐,๐๐๐
๓.๓ แผนงานการเกษตร	๔	๒,๕๖๐,๐๐๐	๔	๒,๕๖๐,๐๐๐	๔	๒,๕๖๐,๐๐๐	๔	๒,๕๖๐,๐๐๐	๔	๒,๕๖๐,๐๐๐	๒๐	๑๒,๘๐๐,๐๐๐
รวม	๑๒	๓,๔๑๐,๐๐๐	๑๒	๓,๔๑๐,๐๐๐	๘	๒,๘๑๐,๐๐๐	๘	๒,๘๑๐,๐๐๐	๘	๒,๘๑๐,๐๐๐	๔๘	๑๕,๒๕๐,๐๐๐
๔) ยุทธศาสตร์การพัฒนาด้านเศรษฐกิจ												
๔.๑ แผนงานสร้างความเข้มแข็ง ของชุมชน	๓	๒๓๐,๐๐๐	๓	๒๓๐,๐๐๐	๓	๒๓๐,๐๐๐	๓	๒๓๐,๐๐๐	๓	๒๓๐,๐๐๐	๑๕	๑,๑๕๐,๐๐๐
๔.๒ แผนงานการพาณิชย์	๑	๕๐,๐๐๐	๑	๕๐,๐๐๐	๑	๕๐,๐๐๐	๑	๕๐,๐๐๐	๑	๕๐,๐๐๐	๕	๒๕๐,๐๐๐
รวม	๔	๒๘๐,๐๐๐	๔	๒๘๐,๐๐๐	๔	๒๘๐,๐๐๐	๔	๒๘๐,๐๐๐	๔	๒๘๐,๐๐๐	๒๐	๑,๔๐๐,๐๐๐
๕) ยุทธศาสตร์การพัฒนาด้าน การบริหารจัดการที่ดี												
๕.๑ แผนงานบริหารงานทั่วไป	๗	๘๐๕,๐๐๐	๗	๘๐๕,๐๐๐	๗	๘๐๕,๐๐๐	๙	๑,๒๐๕,๐๐๐	๗	๘๐๕,๐๐๐	๓๗	๔,๔๒๕,๐๐๐
๕.๒ แผนงานการรักษาความสงบ ภายใน	๔	๑,๑๕๐,๐๐๐	๔	๑,๑๕๐,๐๐๐	๔	๑,๑๕๐,๐๐๐	๔	๑,๑๕๐,๐๐๐	๔	๑,๑๕๐,๐๐๐	๒๐	๕,๗๕๐,๐๐๐
๕.๓ แผนงานสร้างความเข้มแข็ง ของชุมชน	๔	๑๔๐,๐๐๐	๔	๑๔๐,๐๐๐	๔	๑๔๐,๐๐๐	๔	๑๔๐,๐๐๐	๔	๑๔๐,๐๐๐	๒๐	๗๐๐,๐๐๐
๕.๔ แผนงานอุตสาหกรรมและ การโยธา	๕	๕,๐๕๐,๐๐๐	๒	๒,๕๐๐,๐๐๐	๒	๒,๕๐๐,๐๐๐	๒	๓,๐๐๐,๐๐๐	๑	๒,๐๐๐,๐๐๐	๑๒	๑๕,๐๕๐,๐๐๐
รวม	๒๐	๗,๑๔๕,๐๐๐	๑๗	๔,๕๙๕,๐๐๐	๑๗	๔,๕๙๕,๐๐๐	๑๙	๕,๔๙๕,๐๐๐	๑๖	๔,๐๙๕,๐๐๐	๘๙	๒๕,๙๒๕,๐๐๐

ยุทธศาสตร์	ปี ๒๕๖๖		ปี ๒๕๖๗		ปี ๒๕๖๘		ปี ๒๕๖๙		ปี ๒๕๗๐		รวม ๕ ปี	
	จำนวนโครงการ	งบประมาณ (บาท)	จำนวนโครงการ	งบประมาณ (บาท)	จำนวนโครงการ	งบประมาณ (บาท)	จำนวนโครงการ	งบประมาณ (บาท)	จำนวนโครงการ	งบประมาณ (บาท)	จำนวนโครงการ	งบประมาณ (บาท)
๖) ยุทธศาสตร์การพัฒนาด้าน การบริการสาธารณะ												
๖.๑ แผนงานเคหะและชุมชน	๑๓	๔,๘๕๐,๐๐๐	๑๑	๔,๑๐๐,๐๐๐	๓	๑,๗๐๐,๐๐๐	๓	๑,๗๐๐,๐๐๐	๒	๑,๔๐๐,๐๐๐	๓๒	๑๓,๗๕๐,๐๐๐
๖.๒ แผนงานสร้างความเข้มแข็ง ของชุมชน	๑	๕๐,๐๐๐	๑	๕๐,๐๐๐	๑	๕๐,๐๐๐	๑	๕๐,๐๐๐	๑	๕๐,๐๐๐	๕	๒๕๐,๐๐๐
๖.๒ แผนงานอุตสาหกรรมและ การโยธา	๔๕	๓๔,๔๓๒,๐๐๐	๗๐	๕๓,๕๒๘,๐๐๐	๕๐	๔๐,๑๒๑,๐๐๐	๕๑	๓๖,๐๒๔,๐๐๐	๕๔	๒๔,๘๒๕,๐๐๐	๒๗๐	๑๘๘,๙๓๐,๐๐๐
รวม	๕๙	๓๙,๓๓๒,๐๐๐	๘๒	๕๗,๖๗๘,๐๐๐	๕๔	๔๑,๘๗๑,๐๐๐	๕๕	๓๗,๗๗๘,๐๐๐	๕๗	๒๖,๒๗๕,๐๐๐	๓๐๗	๒๐๒,๙๓๐,๐๐๐
รวมทั้งสิ้น	๑๔๐	๖๒,๓๕๓,๐๐๐	๑๕๕	๗๔,๗๙๙,๐๐๐	๑๒๒	๖๐,๒๓๒,๐๐๐	๑๒๘	๕๖,๔๗๕,๐๐๐	๑๒๔	๔๒,๔๒๖,๐๐๐	๖๖๙	๒๙๖,๒๘๕,๐๐๐

## บัญชีสรุปโครงการพัฒนา ที่นำมาจากแผนพัฒนาหมู่บ้าน

## องค์การบริหารส่วนตำบลดอนข่อย

โครงการพัฒนาที่นำมาจาก แผนพัฒนาหมู่บ้าน	ปี ๒๕๖๖		ปี ๒๕๖๗		ปี ๒๕๖๘		ปี ๒๕๖๙		ปี ๒๕๗๐		รวม ๕ ปี	
	จำนวน โครงการ	งบประมาณ (บาท)	จำนวน โครงการ	งบประมาณ (บาท)	จำนวน โครงการ	งบประมาณ (บาท)	จำนวน โครงการ	งบประมาณ (บาท)	จำนวน โครงการ	งบประมาณ (บาท)	จำนวน โครงการ	งบประมาณ (บาท)
๑) โครงการติดตั้งหอกระจายข่าว ประจำหมู่บ้าน หมู่ที่ ๑	๑	๒๐๐,๐๐๐	๐	-	๐	-	๐	-	๐	-	๑	๒๐๐,๐๐๐
๒) โครงการก่อสร้างลานกีฬา หมู่ที่ ๑	๐	-	๑	๒๕๐,๐๐๐	๐	-	๐	-	๐	-	๑	๒๕๐,๐๐๐
๓) โครงการติดตั้งหอกระจายข่าว ประจำหมู่บ้าน หมู่ที่ ๒	๑	๒๐๐,๐๐๐	๐	-	๐	-	๐	-	๐	-	๑	๒๐๐,๐๐๐
๔) โครงการก่อสร้างสะพานเหล็ก (ข้ามคลองลาดเต่าดำ) หมู่ที่ ๒	๑	๑,๐๐๐,๐๐๐	๐	-	๐	-	๐	-	๐	-	๑	๑,๐๐๐,๐๐๐
๕) โครงการก่อสร้างลานกีฬา หมู่ที่ ๒	๐	-	๑	๒๕๐,๐๐๐	๐	-	๐	-	๐	-	๑	๒๕๐,๐๐๐
๖) โครงการก่อสร้างถนนคอนกรีตเสริม เหล็ก (สายศาลพ่อปู่-อบต.ดอนข่อย) หมู่ที่ ๓	๑	๑,๔๗๒,๐๐๐	๑	๑,๔๗๒,๐๐๐	๐	-	๐	-	๐	-	๒	๒,๙๔๔,๐๐๐
๗) โครงการปรับปรุงผิวจราจรถนน ลาดยางแอสฟัลท์ติกคอนกรีต (สายเลียบบคลองลาดเต่าดำ) หมู่ที่ ๓	๑	๑,๖๐๐,๐๐๐	๑	๑,๖๐๐,๐๐๐	๑	๑,๖๐๐,๐๐๐	๐	-	๐	-	๓	๔,๘๐๐,๐๐๐
๘) โครงการก่อสร้างลานกีฬา หมู่ที่ ๔	๑	๒๕๐,๐๐๐	๐	-	๐	-	๐	-	๐	-	๑	๒๕๐,๐๐๐
๙) โครงการก่อสร้างถนนคอนกรีตเสริม เหล็ก (สายสะพานหนองมะเขือ - ไผ่โพน) หมู่ที่ ๕	๑	๑,๓๘๐,๐๐๐	๑	๑,๓๘๐,๐๐๐	๑	๑,๓๘๐,๐๐๐	๑	๑,๓๘๐,๐๐๐	๐	-	๔	๕,๕๒๐,๐๐๐

โครงการพัฒนาที่นำมาจาก แผนพัฒนาหมู่บ้าน	ปี ๒๕๖๖		ปี ๒๕๖๗		ปี ๒๕๖๘		ปี ๒๕๖๙		ปี ๒๕๗๐		รวม ๕ ปี	
	จำนวน โครงการ	งบประมาณ (บาท)	จำนวน โครงการ	งบประมาณ (บาท)	จำนวน โครงการ	งบประมาณ (บาท)	จำนวน โครงการ	งบประมาณ (บาท)	จำนวน โครงการ	งบประมาณ (บาท)	จำนวน โครงการ	งบประมาณ (บาท)
๑๐) โครงการก่อสร้างถนนหินคลุกบดอัด (สายไปไผ่โพน) หมู่ที่ ๕	๑	๗๒๐,๐๐๐	๑	๗๒๐,๐๐๐	๐	-	๐	-	๐	-	๒	๑,๔๔๐,๐๐๐
๑๑) โครงการขยายท่อเมนประปา ภายในหมู่บ้าน หมู่ที่ ๕	๐	-	๐	-	๑	๓๕๐,๐๐๐	๑	๓๕๐,๐๐๐	๐	-	๒	๗๐๐,๐๐๐
๑๒) โครงการติดตั้งหอกระจายข่าว ประจำหมู่บ้าน หมู่ที่ ๕	๐	-	๐	-	๑	๑๘๕,๐๐๐	๑	๑๘๕,๐๐๐	๐	-	๒	๓๗๐,๐๐๐
๑๓) โครงการก่อสร้างสถานีไฟ หมู่ที่ ๕	๐	-	๐	-	๐	-	๐	-	๑	๒๕๐,๐๐๐	๑	๒๕๐,๐๐๐
๑๔) โครงการปรับปรุงภูมิทัศน์สวน สุขภาพ (บริเวณสี่แยกศาลดอน มะกอก) หมู่ที่ ๕	๐	-	๐	-	๐	-	๐	-	๑	๒๕๐,๐๐๐	๑	๒๕๐,๐๐๐
๑๕) โครงการก่อสร้างถนนคอนกรีตเสริม เหล็ก (สายสะพานคลองสระพัง - หลังวัดสระพัง) หมู่ที่ ๖	๑	๑,๑๐๔,๐๐๐	๑	๑,๑๐๔,๐๐๐	๐	-	๐	-	๐	-	๒	๒,๒๐๘,๐๐๐
๑๖) โครงการก่อสร้างถนนหินคลุกบดอัด (สายข้าง รพ.สต.ดอนข่อย - สำนัก งานขนส่ง) หมู่ที่ ๖	๐	-	๑	๖๔๐,๐๐๐	๑	๖๔๐,๐๐๐	๐	-	๐	-	๒	๑,๒๘๐,๐๐๐
๑๗) โครงการวางท่อระบายน้ำคอนกรีต เสริมเหล็ก (บริเวณบ้านนางสาว อารี แสงดี) หมู่ที่ ๖	๐	-	๐	-	๑	๔๔๐,๐๐๐	๑	๔๔๐,๐๐๐	๐	-	๒	๘๘๐,๐๐๐
๑๘) โครงการก่อสร้างขุมประตุมูลบ้าน หมู่ที่ ๖	๐	-	๐	-	๐	-	๐	-	๑	๑๕๐,๐๐๐	๑	๑๕๐,๐๐๐

โครงการพัฒนาที่นำมาจาก แผนพัฒนาหมู่บ้าน	ปี ๒๕๖๖		ปี ๒๕๖๗		ปี ๒๕๖๘		ปี ๒๕๖๙		ปี ๒๕๗๐		รวม ๕ ปี	
	จำนวน โครงการ	งบประมาณ (บาท)	จำนวน โครงการ	งบประมาณ (บาท)	จำนวน โครงการ	งบประมาณ (บาท)	จำนวน โครงการ	งบประมาณ (บาท)	จำนวน โครงการ	งบประมาณ (บาท)	จำนวน โครงการ	งบประมาณ (บาท)
๑๙) โครงการก่อสร้างถนนหินคลุกบดอัด (สายหมู่ที่ ๗ - หมู่ที่ ๑) หมู่ที่ ๗	๑	๖๔๐,๐๐๐	๑	๖๔๐,๐๐๐	๐	-	๐	-	๐	-	๒	๑,๒๘๐,๐๐๐
๒๐) โครงการปรับปรุงผิวจราจรถนน คอนกรีตเสริมเหล็ก (สายบ้าน หนูเจนปู่ญวน - บ้านนายแลล้ม เหล่าฉิม) หมู่ที่ ๗	๑	๕๗๐,๐๐๐	๑	๕๗๐,๐๐๐	๐	-	๐	-	๐	-	๒	๑,๑๔๐,๐๐๐
๒๑) โครงการก่อสร้างซุ้มประตูหมู่บ้าน หมู่ที่ ๗	๐	-	๐	-	๑	๑๕๐,๐๐๐	๐	-	๐	-	๑	๑๕๐,๐๐๐
๒๒) โครงการปรับปรุงภูมิทัศน์สวน สุขภาพ (บริเวณหนองลาดใหญ่) หมู่ที่ ๗	๐	-	๐	-	๐	-	๐	๒๕๐,๐๐๐	๐	-	๑	๒๕๐,๐๐๐
๒๓) โครงการก่อสร้างคันดินกั้นน้ำ หมู่ที่ ๘	๑	๒๕๐,๐๐๐	๑	๒๕๐,๐๐๐	๐	-	๐	-	๐	-	๒	๕๐๐,๐๐๐
๒๔) โครงการก่อสร้างถนนหินคลุกบดอัด (สายเลียบคลองตะลุง) หมู่ที่ ๘	๐	-	๐	-	๑	๘๐๐,๐๐๐	๑	๘๐๐,๐๐๐	๐	-	๒	๑,๖๐๐,๐๐๐
๒๕) โครงการปรับปรุงสะพานเหล็ก (หลังที่หักสายตรวจ) หมู่ที่ ๙	๑	๑,๐๐๐,๐๐๐	๐	-	๐	-	๐	-	๐	-	๑	๑,๐๐๐,๐๐๐
๒๖) โครงการก่อสร้างศาลาที่พัก ผู้โดยสาร หมู่ที่ ๙	๐	-	๑	๒๕๐,๐๐๐	๐	-	๐	-	๐	-	๑	๒๕๐,๐๐๐
๒๗) โครงการก่อสร้างเขื่อนกั้นดิน (หน้าศพ.บ้านบ่อน้ำจืด) หมู่ที่ ๙	๑	๑,๖๐๐,๐๐๐	๑	๑,๖๐๐,๐๐๐	๐	-	๐	-	๐	-	๒	๓,๒๐๐,๐๐๐

โครงการพัฒนาที่นำมาจาก แผนพัฒนาหมู่บ้าน	ปี ๒๕๖๖		ปี ๒๕๖๗		ปี ๒๕๖๘		ปี ๒๕๖๙		ปี ๒๕๗๐		รวม ๕ ปี	
	จำนวน โครงการ	งบประมาณ (บาท)	จำนวน โครงการ	งบประมาณ (บาท)	จำนวน โครงการ	งบประมาณ (บาท)	จำนวน โครงการ	งบประมาณ (บาท)	จำนวน โครงการ	งบประมาณ (บาท)	จำนวน โครงการ	งบประมาณ (บาท)
๒๘) โครงการก่อสร้างศาลาอเนก ประสงค์ หมู่ที่ ๙	๐	-	๑	๔๙๐,๐๐๐	๐	-	๐	-	๐	-	๑	๔๙๐,๐๐๐
๒๙) โครงการก่อสร้างถนนคอนกรีตเสริม เหล็ก (สายประตูน้ำ - สะพาน ๑ ฝั่งซ้าย) หมู่ที่ ๙	๐	-	๑	๑,๘๔๐,๐๐๐	๑	๑,๘๔๐,๐๐๐	๐	-	๐	-	๒	๓,๖๘๐,๐๐๐
๓๐) โครงการปรับปรุงผิวจราจรถนน ลาดยางแอสฟัลต์ติกท์คอนกรีต (สายประตูน้ำ - สะพาน ๑ ฝั่งขวา) หมู่ที่ ๙	๐	-	๑	๑,๖๐๐,๐๐๐	๑	๑,๖๐๐,๐๐๐	๐	-	๐	-	๒	๓,๒๐๐,๐๐๐
๓๑) โครงการก่อสร้างถนนคอนกรีตเสริม เหล็ก (สายบ้านป่าขำนาญ ศรีสด) หมู่ที่ ๙	๐	-	๐	-	๑	๗๓๖,๐๐๐	๑	๗๓๖,๐๐๐	๐	-	๒	๑,๔๗๒,๐๐๐
๓๒) โครงการวางท่อระบายน้ำคอนกรีต เสริมเหล็ก (เลียบบคลองวัดสระพัง) หมู่ที่ ๙	๐	-	๐	-	๑	๓๕๐,๐๐๐	๐	-	๐	-	๑	๓๕๐,๐๐๐
๓๓) โครงการวางท่อระบายน้ำคอนกรีต เสริมเหล็ก(สายศพด.บ้านปอน้ำจืด) หมู่ที่ ๙	๐	-	๐	-	๑	๓๕๐,๐๐๐	๐	-	๐	-	๑	๓๕๐,๐๐๐
๓๔) โครงการปรับปรุงหอกระจายข่าว ประจำหมู่บ้าน หมู่ที่ ๙	๐	-	๐	-	๐	-	๑	๒๐๐,๐๐๐	๐	-	๑	๒๐๐,๐๐๐
๓๕) โครงการก่อสร้างศาลาอเนก ประสงค์ หมู่ที่ ๑๒	๑	๔๙๐,๐๐๐	๐	-	๐	-	๐	-	๐	-	๑	๔๙๐,๐๐๐



โครงการพัฒนาที่นำมาจาก แผนพัฒนาหมู่บ้าน	ปี ๒๕๖๖		ปี ๒๕๖๗		ปี ๒๕๖๘		ปี ๒๕๖๙		ปี ๒๕๗๐		รวม ๕ ปี	
	จำนวน โครงการ	งบประมาณ (บาท)	จำนวน โครงการ	งบประมาณ (บาท)	จำนวน โครงการ	งบประมาณ (บาท)	จำนวน โครงการ	งบประมาณ (บาท)	จำนวน โครงการ	งบประมาณ (บาท)	จำนวน โครงการ	งบประมาณ (บาท)
๓๖) โครงการก่อสร้างสวนสาธารณะ ประโยชน์ หมู่ที่ ๑๒	๐	-	๑	๒๕๐,๐๐๐	๐	-	๐	-	๐	-	๑	๒๕๐,๐๐๐
๓๗) โครงการก่อสร้างอาคารอเนก ประสงค์ หมู่ที่ ๑๓	๑	๑,๐๐๐,๐๐๐	๐	-	๐	-	๐	-	๐	-	๑	๑,๐๐๐,๐๐๐
๓๘) โครงการก่อสร้างประตูปิด-เปิดน้ำ (บ้านนายประดิษฐ์ นาคคูบัว) หมู่ที่ ๑๓	๐	-	๑	๒๕๐,๐๐๐	๐	-	๐	-	๐	-	๑	๒๕๐,๐๐๐
๓๙) โครงการก่อสร้างถนนคอนกรีตเสริม เหล็ก (สายบ้านสามหลัง) หมู่ที่ ๑๔	๑	๙๒๐,๐๐๐	๑	๙๒๐,๐๐๐	๐	-	๐	-	๐	-	๒	๑,๘๔๐,๐๐๐
๔๐) โครงการก่อสร้างถนนคอนกรีตเสริม เหล็ก (สายบ้านนายสุเทพ กิจเจริญ - คลองประปา) หมู่ที่ ๑๔	๑	๑,๘๔๐,๐๐๐	๑	๑,๘๔๐,๐๐๐	๐	-	๐	-	๐	-	๒	๓,๖๘๐,๐๐๐
๔๑) โครงการวางท่อระบายน้ำคอนกรีต เสริมเหล็ก ข้ามถนน (คลองเจริญสุข) หมู่ที่ ๑๔	๐	-	๐	-	๑	๒๕๐,๐๐๐	๐	-	๐	-	๑	๒๕๐,๐๐๐
๔๒) โครงการก่อสร้างปรับปรุงอเนก ประสงค์ หมู่ที่ ๑๔	๐	-	๐	-	๑	๔๙๐,๐๐๐	๐	-	๐	-	๑	๔๙๐,๐๐๐
๔๓) โครงการก่อสร้างเชื่อมกันดิน (บ้านนายธนู ทองดอนน้อย - บ้าน นางอ่อนตา ท่าดี) หมู่ที่ ๑๔	๐	-	๐	-	๐	-	๑	๖๐๐,๐๐๐	๑	๖๐๐,๐๐๐	๒	๑,๒๐๐,๐๐๐
๔๔) โครงการก่อสร้างขุมประตูหมู่บ้าน หมู่ที่ ๑๔	๐	-	๐	-	๐	-	๐	-	๑	๒๒๕,๐๐๐	๑	๒๒๕,๐๐๐

โครงการพัฒนาที่นำมาจาก แผนพัฒนาหมู่บ้าน	ปี ๒๕๖๖		ปี ๒๕๖๗		ปี ๒๕๖๘		ปี ๒๕๖๙		ปี ๒๕๗๐		รวม ๕ ปี	
	จำนวน โครงการ	งบประมาณ (บาท)	จำนวน โครงการ	งบประมาณ (บาท)	จำนวน โครงการ	งบประมาณ (บาท)	จำนวน โครงการ	งบประมาณ (บาท)	จำนวน โครงการ	งบประมาณ (บาท)	จำนวน โครงการ	งบประมาณ (บาท)
๔๕) โครงการก่อสร้างสวนสาธารณะ ประโยชน์ หมู่ที่ ๑๕	๑	๕๐๐,๐๐๐	๐	-	๐	-	๐	-	๐	-	๑	๕๐๐,๐๐๐
๔๖) โครงการก่อสร้างถนนคอนกรีตเสริม เหล็ก (ทางเข้าศาลาอเนกประสงค์) หมู่ที่ ๑๖	๑	๔๖๐,๐๐๐	๐	-	๐	-	๐	-	๐	-	๑	๔๖๐,๐๐๐
๔๗) โครงการติดตั้งหอกระจายข่าว ประจำหมู่บ้าน หมู่ที่ ๑๖	๐	-	๑	๒๐๐,๐๐๐	๐	-	๐	-	๐	-	๑	๒๐๐,๐๐๐
<b>รวมทั้งสิ้น</b>	<b>๒๐</b>	<b>๑๗,๑๙๖,๐๐๐</b>	<b>๒๑</b>	<b>๑๘,๑๑๖,๐๐๐</b>	<b>๑๕</b>	<b>๑๑,๑๖๑,๐๐๐</b>	<b>๘</b>	<b>๔,๙๔๑,๐๐๐</b>	<b>๕</b>	<b>๑,๔๗๕,๐๐๐</b>	<b>๗๐</b>	<b>๕๒,๘๘๙,๐๐๐</b>

๒. บัญชีโครงการพัฒนาท้องถิ่น

รายละเอียดโครงการพัฒนา  
แผนพัฒนาท้องถิ่น (พ.ศ. ๒๕๖๖ - ๒๕๗๐)  
องค์การบริหารส่วนตำบลดอนข่อย

ก. ยุทธศาสตร์จังหวัดที่ ๑ พัฒนานครปฐมให้เป็นเมืองอัจฉริยะ (Smart City) โดยเน้นด้านการขนส่ง (Transport), เมืองหลวงแห่งอาหารและการท่องเที่ยว (Food Metropolis) และเมืองแห่งสุขภาพ (Healthy City) รองรับสังคมผู้สูงอายุ (Aging) และบริบทโลก (Global Content)

ข. ยุทธศาสตร์การพัฒนาขององค์กรปกครองส่วนท้องถิ่นในเขตจังหวัดนครปฐม

๑. ยุทธศาสตร์การพัฒนาด้านสังคม

๑.๑ แผนงานสาธารณสุข

ที่	โครงการ	วัตถุประสงค์	เป้าหมาย (ผลผลิตของ โครงการ)	งบประมาณและที่ผ่านมา					ตัวชี้วัด (KPI)	ผลที่คาดว่าจะได้รับ	หน่วยงาน รับผิดชอบหลัก
				๒๕๖๖ (บาท)	๒๕๖๗ (บาท)	๒๕๖๘ (บาท)	๒๕๖๙ (บาท)	๒๕๗๐ (บาท)			
๑	โครงการสัตว์ปลอดโรค คนปลอดภัย จากโรคพิษ สุนัขบ้า	เพื่อให้คนปลอดภัยจากโรค พิษสุนัขบ้า	ฉีดวัคซีนป้องกัน และควบคุมโรคพิษ สุนัขบ้า	๑๐๐,๐๐๐	๑๐๐,๐๐๐	๑๐๐,๐๐๐	๑๐๐,๐๐๐	๑๐๐,๐๐๐	๑ ครั้ง/ปี	คนปลอดภัยจากโรค พิษสุนัขบ้า	สำนักปลัด
๒	โครงการสำรวจข้อมูลจำนวน สัตว์และขึ้นทะเบียนสัตว์	เพื่อสำรวจข้อมูลจำนวน สุนัขและแมวพร้อมขึ้น ทะเบียน	สุนัขและแมวใน พื้นที่ได้รับการสำรวจ และขึ้นทะเบียน	๑๘,๐๐๐	๑๘,๐๐๐	๑๘,๐๐๐	๑๘,๐๐๐	๑๘,๐๐๐	๒ ครั้ง/ปี	ประชากรสุนัขและแมว ได้รับการขึ้นทะเบียน	สำนักปลัด
๓	โครงการป้องกันและควบคุม โรคพิษสุนัขบ้า	เพื่อให้ผู้เข้าร่วมอบรมมี ความรู้และสามารถฉีดวัคซีน ให้กับสุนัขและแมวได้	จัดอบรมและฝึก การฉีดวัคซีน อย่างถูกวิธี	๕๐,๐๐๐	๕๐,๐๐๐	๕๐,๐๐๐	๕๐,๐๐๐	๕๐,๐๐๐	๑ ครั้ง/ปี	ผู้เข้าอบรมมีความรู้และ สามารถฉีดวัคซีนได้ อย่างถูกวิธี	สำนักปลัด

ที่	โครงการ	วัตถุประสงค์	เป้าหมาย (ผลผลิตของ โครงการ)	งบประมาณและที่ผ่านมา					ตัวชี้วัด (KPI)	ผลที่คาดว่าจะ ได้รับ	หน่วยงาน รับผิดชอบหลัก
				๒๕๖๖ (บาท)	๒๕๖๗ (บาท)	๒๕๖๘ (บาท)	๒๕๖๙ (บาท)	๒๕๗๐ (บาท)			
๔	โครงการป้องกันและควบคุมโรคระบาด	เพื่อป้องกันควบคุมและสร้างระบบรับมือต่อโรคอุบัติใหม่และโรคอุบัติซ้ำ	ระงับโรคระบาดที่เกิดขึ้นในพื้นที่	๑๕๐,๐๐๐	๑๕๐,๐๐๐	๑๕๐,๐๐๐	๑๕๐,๐๐๐	๑๕๐,๐๐๐	ความรุนแรงของโรคระบาดลดลงไม่น้อยกว่าร้อยละ ๘๐	ประชาชนมีสุขภาพดีและสามารถป้องกันโรคระบาดได้อย่างทันถ่วงที	สำนักปลัด
๕	โครงการอุดหนุนสำหรับการดำเนินงานตามแนวทางโครงการพระราชดำริด้านสาธารณสุข	เพื่ออุดหนุนการดำเนินงานตามแนวทางโครงการพระราชดำริด้านสาธารณสุข	อุดหนุนโครงการพระราชดำริด้านสาธารณสุข	๓๒๐,๐๐๐	๓๒๐,๐๐๐	๓๒๐,๐๐๐	๓๒๐,๐๐๐	๓๒๐,๐๐๐	๑๖ หมู่บ้าน	ประชาชนมีสุขภาพและสาธารณสุขที่ดี	คณะกรรมการหมู่บ้าน
๖	โครงการอบรมเชิงปฏิบัติการให้ความรู้ในการป้องกันโรค	เพื่อส่งเสริมให้ประชาชนสามารถป้องกันโรคได้ด้วยตนเอง	อบรมให้ความรู้แก่ประชาชนในตำบล	๕๐,๐๐๐	๕๐,๐๐๐	๕๐,๐๐๐	๕๐,๐๐๐	๕๐,๐๐๐	ผู้เข้าร่วมร้อยละ ๘๐ มีความรู้ความเข้าใจ	ประชาชนสามารถป้องกันโรคได้ด้วยตนเอง	สำนักปลัดและหน่วยงานที่เกี่ยวข้อง
รวม	๖ โครงการ	-	-	๖๘๘,๐๐๐	๖๘๘,๐๐๐	๖๘๘,๐๐๐	๖๘๘,๐๐๐	๖๘๘,๐๐๐	-	-	-

ก. ยุทธศาสตร์จังหวัดที่ ๒ สร้างความแข็งแกร่งระดับพื้นที่ให้สามารถรองรับการขยายตัวทางเศรษฐกิจ และกระจายความเจริญ สร้างความสุขให้กับประชาชนในทุกระดับ

ข. ยุทธศาสตร์การพัฒนาขององค์กรปกครองส่วนท้องถิ่นในเขตจังหวัดนครปฐม

๑. ยุทธศาสตร์การพัฒนาด้านสังคม

๑.๒ แผนงานสังคมสงเคราะห์

ที่	โครงการ	วัตถุประสงค์	เป้าหมาย (ผลผลิตของ โครงการ)	งบประมาณและที่ผ่านมา					ตัวชี้วัด (KPI)	ผลที่คาดว่าจะ ได้รับ	หน่วยงาน รับผิดชอบหลัก
				๒๕๖๖ (บาท)	๒๕๖๗ (บาท)	๒๕๖๘ (บาท)	๒๕๖๙ (บาท)	๒๕๗๐ (บาท)			
๑	โครงการส่งเสริมคุณภาพชีวิต ผู้สูงอายุและผู้พิการ	เพื่อให้ผู้สูงอายุและผู้พิการ มีคุณภาพชีวิตที่ดีขึ้น	จัดอบรมพัฒนา คุณภาพชีวิต	๑๐๐,๐๐๐	๑๐๐,๐๐๐	๑๐๐,๐๐๐	๑๐๐,๐๐๐	๑๐๐,๐๐๐	๑ ครั้ง/ปี	ผู้สูงอายุและผู้พิการ มีคุณภาพชีวิตที่ดีขึ้น	สำนักปลัด
๒	โครงการส่งเสริมศักยภาพ เด็กและเยาวชน	เพื่อให้เด็กและเยาวชนมี ศักยภาพในการใช้ชีวิต มากขึ้น	จัดอบรมพัฒนา ศักยภาพชีวิต	๑๐๐,๐๐๐	๑๐๐,๐๐๐	๑๐๐,๐๐๐	๑๐๐,๐๐๐	๑๐๐,๐๐๐	๑ ครั้ง/ปี	เด็กและเยาวชนมี ศักยภาพในการใช้ชีวิต มากขึ้น	สำนักปลัด
๓	โครงการสภาเด็กและเยาวชน ตำบลดอนข่อย	เพื่อพัฒนาเด็กและเยาวชน ให้มีศักยภาพในการเรียนรู้	จัดอบรมพัฒนา ศักยภาพเด็กและ เยาวชน	๒๐,๐๐๐	๒๐,๐๐๐	๒๐,๐๐๐	๒๐,๐๐๐	๒๐,๐๐๐	๑ ครั้ง/ปี	เด็กและเยาวชน มีศักยภาพที่ดีในการ เรียนรู้	สำนักปลัด
๔	โครงการส่งเสริมพัฒนาสตรี และครอบครัว	เพื่อให้สตรีและครอบครัว ได้รับการพัฒนาอย่างมี คุณภาพ	จัดอบรมพัฒนา คุณภาพสตรีและ ครอบครัว	๑๐๐,๐๐๐	๑๐๐,๐๐๐	๑๐๐,๐๐๐	๑๐๐,๐๐๐	๑๐๐,๐๐๐	๑ ครั้ง/ปี	สตรีและครอบครัวใน หมู่บ้านมีคุณภาพภายใน ครอบครัวที่ดี	สำนักปลัด
๕	โครงการซ่อมแซมที่อยู่อาศัย ผู้มีรายได้น้อยและผู้ด้อยโอกาส	เพื่อให้ผู้มีรายได้น้อยและ ผู้ด้อยโอกาสมีที่อยู่อาศัยที่ ดีขึ้น	ซ่อมแซมที่อยู่อาศัย	๓๒๐,๐๐๐	๓๒๐,๐๐๐	๓๒๐,๐๐๐	๓๒๐,๐๐๐	๓๒๐,๐๐๐	๑๖ หมู่บ้าน	ผู้มีรายได้น้อยและ ผู้ยากไร้มีที่อยู่อาศัยที่ ดีขึ้น	สำนักปลัด
รวม	๕ โครงการ	-	-	๖๔๐,๐๐๐	๖๔๐,๐๐๐	๖๔๐,๐๐๐	๖๔๐,๐๐๐	๖๔๐,๐๐๐	-	-	-

ก. ยุทธศาสตร์จังหวัดที่ ๒ สร้างความแข็งแกร่งระดับพื้นที่ให้สามารถรองรับการขยายตัวทางเศรษฐกิจ และกระจายความเจริญ สร้างความสุขให้กับประชาชนในทุกระดับ

ข. ยุทธศาสตร์การพัฒนาขององค์กรปกครองส่วนท้องถิ่นในเขตจังหวัดนครปฐม

๑. ยุทธศาสตร์การพัฒนาด้านสังคม

๑.๓ แผนงานการศาสนาวัฒนธรรมและนันทนาการ

ที่	โครงการ	วัตถุประสงค์	เป้าหมาย (ผลผลิตของ โครงการ)	งบประมาณและที่ผ่านมา					ตัวชี้วัด (KPI)	ผลที่คาดว่าจะได้รับ	หน่วยงาน รับผิดชอบหลัก
				๒๕๖๖ (บาท)	๒๕๖๗ (บาท)	๒๕๖๘ (บาท)	๒๕๖๙ (บาท)	๒๕๗๐ (บาท)			
๑	โครงการส่งนักกีฬาเข้าร่วมแข่งขันกีฬา	เพื่อให้ประชาชน/เยาวชนมีความสามัคคีและห่างไกลจากยาเสพติด	การแข่งขันกีฬากีฬา	๗๐,๐๐๐	๗๐,๐๐๐	๗๐,๐๐๐	๗๐,๐๐๐	๗๐,๐๐๐	๑ ครั้ง/ปี	ประชาชน/เยาวชนมีความสามัคคีและห่างไกลจากยาเสพติด	สำนักปลัด
๒	โครงการจัดการแข่งขันกีฬาด้านภัยยาเสพติด	เพื่อให้ประชาชนได้ออกกำลังกายและสร้างความสามัคคีในชุมชน	จัดการแข่งขันกีฬากีฬา	๓๐๐,๐๐๐	๓๐๐,๐๐๐	๓๐๐,๐๐๐	๓๐๐,๐๐๐	๓๐๐,๐๐๐	๑ ครั้ง/ปี	ประชาชนได้ออกกำลังกายและมีความสามัคคี	สำนักปลัด
๓	โครงการส่งเสริมสุขภาพและนันทนาการ	เพื่อให้ประชาชนได้ออกกำลังกายและมีสุขภาพที่แข็งแรง	ชุมชนมีเครื่องออกกำลังกาย	๑๖๐,๐๐๐	๑๖๐,๐๐๐	๑๖๐,๐๐๐	๑๖๐,๐๐๐	๑๖๐,๐๐๐	๑๖ หมู่บ้าน	ประชาชนมีสุขภาพร่างกายแข็งแรง	สำนักปลัด
รวม	๓ โครงการ	-	-	๕๓๐,๐๐๐	๕๓๐,๐๐๐	๕๓๐,๐๐๐	๕๓๐,๐๐๐	๕๓๐,๐๐๐	-	-	-

ก. ยุทธศาสตร์จังหวัดที่ ๒ สร้างความแข็งแกร่งระดับพื้นที่ให้สามารถรองรับการขยายตัวทางเศรษฐกิจ และกระจายความเจริญ สร้างความสุขให้กับประชาชนในทุกระดับ

ข. ยุทธศาสตร์การพัฒนาขององค์กรปกครองส่วนท้องถิ่นในเขตจังหวัดนครปฐม

๑. ยุทธศาสตร์การพัฒนาด้านสังคม

๑.๔ แผนงานสร้างความเข้มแข็งของชุมชน

ที่	โครงการ	วัตถุประสงค์	เป้าหมาย (ผลผลิตของ โครงการ)	งบประมาณและที่ผ่านมา					ตัวชี้วัด (KPI)	ผลที่คาดว่าจะได้รับ	หน่วยงาน รับผิดชอบหลัก
				๒๕๖๖ (บาท)	๒๕๖๗ (บาท)	๒๕๖๘ (บาท)	๒๕๖๙ (บาท)	๒๕๗๐ (บาท)			
๑	โครงการป้องกันและแก้ไข ปัญหายาเสพติด	เพื่อป้องกันและควบคุม ปัญหาเกี่ยวกับยาเสพติด	ชุมชนไม่มีปัญหา ยาเสพติดหรือมี จำนวนลดลง	๕๐,๐๐๐	๕๐,๐๐๐	๕๐,๐๐๐	๕๐,๐๐๐	๕๐,๐๐๐	ปัญหายาเสพติด ลดลงไม่น้อยกว่า ร้อยละ ๘๐	สามารถป้องกันปัญหา ยาเสพติดและประชาชน มีความปลอดภัยขึ้น	สำนักปลัด
๒	โครงการอบรมให้ความรู้ โทษ พิษภัย ยาเสพติด	เพื่ออบรมให้ความรู้แก่ ประชาชน เยาวชน เกี่ยวกับ โทษและภัยของยาเสพติด	อบรมให้ความรู้ แก่ประชาชน เยาวชน	๕๐,๐๐๐	๕๐,๐๐๐	๕๐,๐๐๐	๕๐,๐๐๐	๕๐,๐๐๐	ผู้เข้าร่วมร้อยละ ๘๐ มีความรู้ ความเข้าใจ	ประชาชน เยาวชน รู้พิษภัยและโทษของ ยาเสพติด	สำนักปลัด
รวม	๒ โครงการ	-	-	๑๐๐,๐๐๐	๑๐๐,๐๐๐	๑๐๐,๐๐๐	๑๐๐,๐๐๐	๑๐๐,๐๐๐	-	-	-

## ๒. บัญชีโครงการพัฒนาท้องถิ่น

รายละเอียดโครงการพัฒนา  
แผนพัฒนาท้องถิ่น (พ.ศ. ๒๕๖๖ - ๒๕๗๐)  
องค์การบริหารส่วนตำบลดอนข่อย

ก. ยุทธศาสตร์จังหวัดที่ ๒ สร้างความแข็งแกร่งระดับพื้นที่ให้สามารถรองรับการขยายตัวทางเศรษฐกิจ และกระจายความเจริญ สร้างความสุขให้กับประชาชนในทุกระดับ

ข. ยุทธศาสตร์การพัฒนาขององค์กรปกครองส่วนท้องถิ่นในเขตจังหวัดนครปฐม

๒. ยุทธศาสตร์การพัฒนาด้านการศึกษา ศาสนา และวัฒนธรรม

๒.๑ แผนงานบริหารงานทั่วไป

ที่	โครงการ	วัตถุประสงค์	เป้าหมาย (ผลผลิตของ โครงการ)	งบประมาณและที่ผ่านมา					ตัวชี้วัด (KPI)	ผลที่คาดว่าจะได้รับ	หน่วยงาน รับผิดชอบหลัก
				๒๕๖๖ (บาท)	๒๕๖๗ (บาท)	๒๕๖๘ (บาท)	๒๕๖๙ (บาท)	๒๕๗๐ (บาท)			
๑	โครงการปกป้องสถาบัน พระมหากษัตริย์	เพื่อแสดงความจงรักภักดี ต่อสถาบันพระมหากษัตริย์	กิจกรรมสร้าง ความจงรักภักดี	๓๐,๐๐๐	๓๐,๐๐๐	๓๐,๐๐๐	๓๐,๐๐๐	๓๐,๐๐๐	๑ ครั้ง/ปี	ประชาชนมีความจงรัก ภักดีต่อสถาบันพระ มหากษัตริย์	สำนักปลัด
๒	โครงการวันสำคัญทางราชการ	เพื่อแสดงความจงรักภักดี หรือเชิดชูเกียรติต่อสถาบัน พระมหากษัตริย์	กิจกรรมวันแม่, วันพ่อ,วันปิยมหาราช หรือวันอื่นทาง ราชการ	๑๐๐,๐๐๐	๑๐๐,๐๐๐	๑๐๐,๐๐๐	๑๐๐,๐๐๐	๑๐๐,๐๐๐	จัดงานที่เป็นวัน สำคัญทางราชการ	ประชาชนมีความจงรัก ภักดีต่อสถาบันพระ มหากษัตริย์	สำนักปลัด และหน่วยงาน ที่เกี่ยวข้อง
๓	โครงการจัดงานรัฐพิธี	เพื่อให้หน่วยงานและ ประชาชนได้แสดงความ จงรักภักดี	งานรัฐพิธี	๕๐,๐๐๐	๕๐,๐๐๐	๕๐,๐๐๐	๕๐,๐๐๐	๕๐,๐๐๐	จัดงานตาม นโยบายของรัฐ	หน่วยงาน/ประชาชน ได้แสดงความจงรักภักดี	สำนักปลัด/ อำเภอกำแพงแสน
รวม	๓ โครงการ	-	-	๑๘๐,๐๐๐	๑๘๐,๐๐๐	๑๘๐,๐๐๐	๑๘๐,๐๐๐	๑๘๐,๐๐๐	-	-	-



ก. ยุทธศาสตร์จังหวัดที่ ๒ สร้างความแข็งแกร่งระดับพื้นที่ให้สามารถรองรับการขยายตัวทางเศรษฐกิจ และกระจายความเจริญ สร้างความสุขให้กับประชาชนในทุกระดับ

ข. ยุทธศาสตร์การพัฒนาขององค์กรปกครองส่วนท้องถิ่นในเขตจังหวัดนครปฐม

๒. ยุทธศาสตร์การพัฒนาด้านการศึกษา ศาสนา และวัฒนธรรม

๒.๒ แผนงานการศึกษา

ที่	โครงการ	วัตถุประสงค์	เป้าหมาย (ผลผลิตของ โครงการ)	งบประมาณและที่ผ่านมา					ตัวชี้วัด (KPI)	ผลที่คาดว่าจะได้รับ	หน่วยงาน รับผิดชอบหลัก
				๒๕๖๖ (บาท)	๒๕๖๗ (บาท)	๒๕๖๘ (บาท)	๒๕๖๙ (บาท)	๒๕๗๐ (บาท)			
๑	โครงการสนับสนุนค่าใช้จ่าย การบริหารสถานศึกษา	-เพื่อจ่ายเป็นค่าอาหารกลางวัน สำหรับศูนย์พัฒนาเด็กเล็ก -เพื่อจ่ายเป็นค่าจัดการเรียน การสอน ประกอบด้วย (ค่ารายหัว ค่าหนังสือ ค่าอุปกรณ์ ค่าเครื่องแบบ ค่ากิจกรรมผู้เรียน)	เด็กนักเรียน ศูนย์พัฒนาเด็กเล็ก	๑,๒๐๐,๐๐๐	๑,๒๐๐,๐๐๐	๑,๒๐๐,๐๐๐	๑,๒๐๐,๐๐๐	๑,๒๐๐,๐๐๐	เด็กนักเรียน ศพด. ๔ ศูนย์	-เด็กได้รับโภชนาการ อาหารที่ถูกต้อง -เด็กมีสื่อการเรียน อุปกรณ์ เครื่องแบบที่ เพียงพอ มีคุณภาพตาม มาตรฐานการศึกษา	สำนักปลัด
๒	โครงการสนับสนุนอาหารเสริม (นม) สำหรับเด็กนักเรียน	เพื่อให้เด็กนักเรียนมี โภชนาการอาหารที่ถูกต้อง	เด็กนักเรียน ศูนย์พัฒนาเด็กเล็ก และโรงเรียนสังกัด สพฐ.ในพื้นที่	๑,๒๐๐,๐๐๐	๑,๒๐๐,๐๐๐	๑,๒๐๐,๐๐๐	๑,๒๐๐,๐๐๐	๑,๒๐๐,๐๐๐	เด็กนักเรียน ศพด. ๔ ศูนย์ โรงเรียน ๓ แห่ง	เด็กได้รับโภชนาการ อาหารที่ถูกต้อง	สำนักปลัด
๓	โครงการส่งเสริมการเรียนรู้สู่ โลกกว้าง (ทัศนศึกษา)	เพื่อให้เด็กนักเรียนได้ เรียนรู้นอกสถานที่	เด็กนักเรียนในศพด. ได้ออกมาเรียนรู้ นอกห้องเรียน	๔๐,๐๐๐	๔๐,๐๐๐	๔๐,๐๐๐	๔๐,๐๐๐	๔๐,๐๐๐	๔ ศูนย์	เด็กนักเรียนได้เรียนรู้ นอกห้องเรียน	สำนักปลัด
๔	โครงการจัดงานวันเด็กแห่งชาติ	เพื่อให้เด็กได้ทำกิจกรรม ต่างๆ ในวันเด็ก	กิจกรรมงาน วัดเด็กแห่งชาติ	๑๐๐,๐๐๐	๑๐๐,๐๐๐	๑๐๐,๐๐๐	๑๐๐,๐๐๐	๑๐๐,๐๐๐	๑ ครั้ง/ปี	เด็กในพื้นที่ได้ทำ กิจกรรมต่างๆ ในวันเด็ก	สำนักปลัด

ที่	โครงการ	วัตถุประสงค์	เป้าหมาย (ผลผลิตของ โครงการ)	งบประมาณและที่ผ่านมา					ตัวชี้วัด (KPI)	ผลที่คาดว่าจะได้รับ	หน่วยงาน รับผิดชอบหลัก
				๒๕๖๖ (บาท)	๒๕๖๗ (บาท)	๒๕๖๘ (บาท)	๒๕๖๙ (บาท)	๒๕๗๐ (บาท)			
๕	โครงการสนับสนุนอาหารกลางวันเด็กนักเรียน	เพื่อให้เด็กนักเรียนมีโภชนาการอาหารที่ถูกต้อง	อุดหนุนอาหารกลางวันแก่เด็กนักเรียน	๒,๐๐๐,๐๐๐	๒,๐๐๐,๐๐๐	๒,๐๐๐,๐๐๐	๒,๐๐๐,๐๐๐	๒,๐๐๐,๐๐๐	๓ โรงเรียน	เด็กได้รับโภชนาการอาหารที่ถูกต้อง	รร.บ้านดอนทอง รร.วัดบ่อน้ำจืด รร.วัดสระพัง
๖	โครงการชักซ้อมหนีไฟ	เพื่อให้เด็กนักเรียนและครูผู้ดูแลเด็กมีทักษะการเคลื่อนย้ายและการใช้ถังดับเพลิงอย่างถูกวิธีเมื่อเกิดเหตุ	อบรมให้ความรู้เกี่ยวกับการเอาตัวรอดจากเหตุสาธารณภัย	๒๐,๐๐๐	๒๐,๐๐๐	๒๐,๐๐๐	๒๐,๐๐๐	๒๐,๐๐๐	๔ ศูนย์	เด็กนักเรียนและครูผู้ดูแลเด็กมีทักษะการเคลื่อนย้ายและการใช้ถังดับเพลิงอย่างถูกวิธีเมื่อเกิดเหตุ	สำนักปลัด
๗	โครงการจัดการแข่งขันกีฬาสามสัมพันธ์ศูนย์พัฒนาเด็กเล็ก	เพื่อให้เด็กนักเรียนมีสุขภาพร่างกายแข็งแรง	จัดการแข่งขันกีฬา ศูนย์พัฒนาเด็กเล็ก	๘๐,๐๐๐	๘๐,๐๐๐	๘๐,๐๐๐	๘๐,๐๐๐	๘๐,๐๐๐	๔ ศูนย์	เด็กนักเรียนมีสุขภาพร่างกายแข็งแรง	สำนักปลัด
๘	โครงการขับขี่ปลอดภัยใส่หมวกกันน็อค	เพื่อให้เด็กนักเรียนมีความปลอดภัยในการเดินทาง	มีหมวกกันน็อคให้นักเรียนยืมใช้	๔๘,๐๐๐	๔๘,๐๐๐	๔๘,๐๐๐	๔๘,๐๐๐	๔๘,๐๐๐	๔ ศูนย์	เด็กนักเรียนมีความปลอดภัยในการเดินทาง	สำนักปลัด
๙	โครงการอุดหนุนการจ้างบุคลากรครูให้แก่โรงเรียนในพื้นที่ตำบลดอนข่อย	เพื่อสนับสนุนงบประมาณในการจ้างบุคลากรครูเพื่อส่งเสริมการเรียนการสอน	อุดหนุนการจ้างบุคลากรครู	๕๐๐,๐๐๐	๕๐๐,๐๐๐	๕๐๐,๐๐๐	๕๐๐,๐๐๐	๕๐๐,๐๐๐	รร.บ้านดอนทอง รร.วัดบ่อน้ำจืด รร.วัดสระพัง	นักเรียนในเขตพื้นที่มีการศึกษาที่ได้มาตรฐาน	รร.บ้านดอนทอง รร.วัดบ่อน้ำจืด รร.วัดสระพัง
๑๐	โครงการอุดหนุนการจัดการศึกษาให้แก่โรงเรียนในพื้นที่ตำบลดอนข่อย	เพื่ออุดหนุนการจัดการศึกษาให้แก่โรงเรียนในพื้นที่ตำบลดอนข่อย	อุดหนุนการจัดการศึกษา	๑๕๐,๐๐๐	๑๕๐,๐๐๐	๑๕๐,๐๐๐	๑๕๐,๐๐๐	๑๕๐,๐๐๐	รร.บ้านดอนทอง รร.วัดบ่อน้ำจืด รร.วัดสระพัง	นักเรียนในเขตพื้นที่มีการศึกษาที่ได้มาตรฐาน	รร.บ้านดอนทอง รร.วัดบ่อน้ำจืด รร.วัดสระพัง
รวม	๑๐ โครงการ	-	-	๕,๓๓๘,๐๐๐	๕,๓๓๘,๐๐๐	๕,๓๓๘,๐๐๐	๕,๓๓๘,๐๐๐	๕,๓๓๘,๐๐๐	-	-	-

ก. ยุทธศาสตร์จังหวัดที่ ๒ สร้างความแข็งแกร่งระดับพื้นที่ให้สามารถรองรับการขยายตัวทางเศรษฐกิจ และกระจายความเจริญ สร้างความสุขให้กับประชาชนในทุกระดับ

ข. ยุทธศาสตร์การพัฒนาขององค์กรปกครองส่วนท้องถิ่นในเขตจังหวัดนครปฐม

๒. ยุทธศาสตร์การพัฒนาด้านการศึกษา ศาสนา และวัฒนธรรม

๒.๓ แผนงานสาธารณสุข

ที่	โครงการ	วัตถุประสงค์	เป้าหมาย (ผลผลิตของ โครงการ)	งบประมาณและที่ผ่านมา					ตัวชี้วัด (KPI)	ผลที่คาดว่าจะได้รับ	หน่วยงาน รับผิดชอบหลัก
				๒๕๖๖ (บาท)	๒๕๖๗ (บาท)	๒๕๖๘ (บาท)	๒๕๖๙ (บาท)	๒๕๗๐ (บาท)			
๑	โครงการศูนย์พัฒนาเด็กเล็ก ปลอดโรค	เพื่อให้เด็กนักเรียนครูผู้ดูแล ผู้ปกครอง มีความรู้ในการ ป้องกันโรค	อบรม/จัดกิจกรรม การป้องกันโรค	๘๐,๐๐๐	๘๐,๐๐๐	๘๐,๐๐๐	๘๐,๐๐๐	๘๐,๐๐๐	๔ ศูนย์	เด็กนักเรียน ครูผู้ดูแล ผู้ปกครอง มีความรู้ใน การป้องกันโรค	สำนักปลัด
รวม	๑ โครงการ	-	-	๘๐,๐๐๐	๘๐,๐๐๐	๘๐,๐๐๐	๘๐,๐๐๐	๘๐,๐๐๐	-	-	-

ก. ยุทธศาสตร์จังหวัดที่ ๒ สร้างความแข็งแกร่งระดับพื้นที่ให้สามารถรองรับการขยายตัวทางเศรษฐกิจ และกระจายความเจริญ สร้างความสุขให้กับประชาชนในทุกระดับ

ข. ยุทธศาสตร์การพัฒนาขององค์กรปกครองส่วนท้องถิ่นในเขตจังหวัดนครปฐม

๒. ยุทธศาสตร์การพัฒนาด้านการศึกษา ศาสนา และวัฒนธรรม

๒.๔ แผนงานเคหะและชุมชน

ที่	โครงการ	วัตถุประสงค์	เป้าหมาย (ผลผลิตของ โครงการ)	งบประมาณและที่ผ่านมา					ตัวชี้วัด (KPI)	ผลที่คาดว่าจะได้รับ	หน่วยงาน รับผิดชอบหลัก
				๒๕๖๖ (บาท)	๒๕๖๗ (บาท)	๒๕๖๘ (บาท)	๒๕๖๙ (บาท)	๒๕๗๐ (บาท)			
๑	โครงการส่งเสริมการเรียนรู้เด็กปฐมวัยท้องถิ่นไทยผ่านการเล่น (สนามเด็กเล่นสร้างปัญญา)	เพื่อให้เด็กนักเรียนมีสถานที่เล่นแบบธรรมชาติและมีการเรียนรู้ที่ดี	สถานที่เล่นแบบธรรมชาติ	๑๐๐,๐๐๐	๑๐๐,๐๐๐	๑๐๐,๐๐๐	๑๐๐,๐๐๐	๑๐๐,๐๐๐	๔ ศูนย์	เด็กนักเรียนมีสถานที่เล่นแบบธรรมชาติและมีการเรียนรู้ที่ดี	กรมส่งเสริมฯ กองช่าง สำนักปลัด
รวม	๑ โครงการ	-	-	๑๐๐,๐๐๐	๑๐๐,๐๐๐	๑๐๐,๐๐๐	๑๐๐,๐๐๐	๑๐๐,๐๐๐	-	-	-

ก. ยุทธศาสตร์จังหวัดที่ ๒ สร้างความแข็งแกร่งระดับพื้นที่ให้สามารถรองรับการขยายตัวทางเศรษฐกิจ และกระจายความเจริญ สร้างความสุขให้กับประชาชนในทุกระดับ

ข. ยุทธศาสตร์การพัฒนาขององค์กรปกครองส่วนท้องถิ่นในเขตจังหวัดนครปฐม

๒. ยุทธศาสตร์การพัฒนาด้านการศึกษา ศาสนา และวัฒนธรรม

๒.๕ แผนงานศาสนา วัฒนธรรม และนันทนาการ

ที่	โครงการ	วัตถุประสงค์	เป้าหมาย (ผลผลิตของ โครงการ)	งบประมาณและที่ผ่านมา					ตัวชี้วัด (KPI)	ผลที่คาดว่าจะ ได้รับ	หน่วยงาน รับผิดชอบหลัก
				๒๕๖๖ (บาท)	๒๕๖๗ (บาท)	๒๕๖๘ (บาท)	๒๕๖๙ (บาท)	๒๕๗๐ (บาท)			
๑	โครงการสืบสานวัฒนธรรม ประเพณีไทยทรงดำ	เพื่อเป็นการอนุรักษ์ประเพณี ท้องถิ่น	จัดกิจกรรมสืบสาน วัฒนธรรมประเพณี ไทยทรงดำ	๑๕๐,๐๐๐	๑๕๐,๐๐๐	๑๕๐,๐๐๐	๑๕๐,๐๐๐	๑๕๐,๐๐๐	๑ ครั้ง/ปี	ประชาชนร่วมกัน สืบสานวัฒนธรรม ประเพณีท้องถิ่น	สำนักปลัด
๒	โครงการสืบสานวัฒนธรรม ประเพณีสงกรานต์	เพื่อเป็นการอนุรักษ์ประเพณี ท้องถิ่น	จัดกิจกรรมสืบสาน วัฒนธรรมประเพณี สงกรานต์	๓๒๐,๐๐๐	๓๒๐,๐๐๐	๓๒๐,๐๐๐	๓๒๐,๐๐๐	๓๒๐,๐๐๐	๑ ครั้ง/ปี	ประชาชนร่วมกัน สืบสานวัฒนธรรม ประเพณีท้องถิ่น	สำนักปลัด
๓	โครงการสืบสานวัฒนธรรม ประเพณีแห่ธง หมู่ที่ ๗,๘	เพื่อเป็นการอนุรักษ์ประเพณี ท้องถิ่น	จัดกิจกรรมสืบสาน วัฒนธรรมประเพณี แห่ธง	๓๐,๐๐๐	๓๐,๐๐๐	๓๐,๐๐๐	๓๐,๐๐๐	๓๐,๐๐๐	๑ ครั้ง/ปี	ประชาชนร่วมกัน สืบสานวัฒนธรรม ประเพณีท้องถิ่น	สำนักปลัด
รวม	๓ โครงการ	-	-	๕๐๐,๐๐๐	๕๐๐,๐๐๐	๕๐๐,๐๐๐	๕๐๐,๐๐๐	๕๐๐,๐๐๐	-	-	-

ก. ยุทธศาสตร์จังหวัดที่ ๒ สร้างความแข็งแกร่งระดับพื้นที่ให้สามารถรองรับการขยายตัวทางเศรษฐกิจ และกระจายความเจริญ สร้างความสุขให้กับประชาชนในทุกระดับ

ข. ยุทธศาสตร์การพัฒนาขององค์กรปกครองส่วนท้องถิ่นในเขตจังหวัดนครปฐม

๒. ยุทธศาสตร์พัฒนาด้านการศึกษา ศาสนา และวัฒนธรรม

๒.๖ แผนงานอุตสาหกรรมและการโยธา

ที่	โครงการ	วัตถุประสงค์	เป้าหมาย (ผลผลิตของ โครงการ)	งบประมาณและที่ผ่านมา					ตัวชี้วัด (KPI)	ผลที่คาดว่าจะ ได้รับ	หน่วยงาน รับผิดชอบหลัก
				๒๕๖๖ (บาท)	๒๕๖๗ (บาท)	๒๕๖๘ (บาท)	๒๕๖๙ (บาท)	๒๕๗๐ (บาท)			
๑	โครงการปรับปรุงผ้า เพดาน สำหรับศูนย์พัฒนาเด็กเล็กบ้าน ดอนทอง	เพื่อเพิ่มความปลอดภัย ในสถานศึกษาให้กับเด็ก นักเรียน	ผ้า เพดาน มีความมั่นคง ปลอดภัย	๕๐,๐๐๐	-	-	-	-	ศพด.บ้าน ดอนทอง	สถานศึกษามีความ มั่นคงและปลอดภัย	สำนักปลัด กองช่าง
๒	โครงการกั้นห้องเรียน สำหรับศูนย์พัฒนาเด็กเล็กบ้าน ดอนทอง	เพื่อแบ่งห้องเรียนให้เป็น สัดส่วนมากขึ้น	กั้นห้องเรียน	๓๐,๐๐๐	-	-	-	-	ศพด.บ้าน ดอนทอง	ห้องเรียนเด็กมีการแบ่ง เป็นสัดส่วนมากขึ้น	สำนักปลัด กองช่าง
๓	โครงการปรับปรุงห้องน้ำ สำหรับศูนย์พัฒนาเด็กเล็กบ้าน ดอนทอง	เพื่อให้เด็กนักเรียนมีห้องน้ำ ที่ปลอดภัย ถูกสุขลักษณะ และเพียงพอ	ห้องน้ำ	-	๓๐,๐๐๐	-	-	-	ศพด.บ้าน ดอนทอง	เด็กนักเรียนมีห้องน้ำ ที่ปลอดภัย เพียงพอ และถูกสุขลักษณะ	สำนักปลัด กองช่าง
๔	โครงการปรับปรุงห้องครัว และห้องรับประทานอาหาร สำหรับศูนย์พัฒนาเด็กเล็กบ้าน ดอนทอง	เพื่อให้เด็กนักเรียนมีห้องรับ ประทานอาหารที่มั่นคง แข็งแรงและปลอดภัย	ห้องครัว ห้องรับประทานอาหาร อาหารมั่นคงแข็งแรง	-	-	๖๐,๐๐๐	-	-	ศพด.บ้าน ดอนทอง	เด็กนักเรียนมีห้องรับ ประทานอาหารที่มั่นคง แข็งแรงและปลอดภัย	สำนักปลัด กองช่าง

ที่	โครงการ	วัตถุประสงค์	เป้าหมาย (ผลผลิตของ โครงการ)	งบประมาณและที่ผ่านมา					ตัวชี้วัด (KPI)	ผลที่คาดว่าจะ ได้รับ	หน่วยงาน รับผิดชอบหลัก
				๒๕๖๖ (บาท)	๒๕๖๗ (บาท)	๒๕๖๘ (บาท)	๒๕๖๙ (บาท)	๒๕๗๐ (บาท)			
๕	โครงการปรับปรุงหลังคาพร้อม ทาสีอาคารเรียนศูนย์พัฒนา เด็กเล็กบ้านดอนทอง	เพื่อให้เด็กนักเรียนมีสถาน ศึกษาที่มีความมั่นคงและ ปลอดภัย	หลังคาพร้อมทาสี อาคารเรียน	-	-	-	๑๕๐,๐๐๐	-	ศพด.บ้าน ดอนทอง	เด็กนักเรียนมีสถาน ศึกษาที่มีความมั่นคง และปลอดภัย	สำนักปลัด กองช่าง
๖	โครงการปรับปรุงพื้นหน้าเสาธง พร้อมเทพื้น สำหรับศูนย์พัฒนา เด็กเล็กบ้านดอนทอง	เพื่อให้เด็กนักเรียนมีสถาน ศึกษาที่มีความมั่นคงและ ปลอดภัย	ปรับปรุงพื้นหน้าเสาธง พร้อมเทพื้น	-	-	-	-	๖๐,๐๐๐	ศพด.บ้าน ดอนทอง	เด็กนักเรียนมีสถาน ศึกษาที่มีความมั่นคง และปลอดภัย	สำนักปลัด กองช่าง
๗	โครงการก่อสร้างอาคารเรียน สำหรับศูนย์พัฒนาเด็กเล็กบ้าน ดอนทอง	เพื่อให้เด็กนักเรียนมีสถาน ศึกษาที่มั่นคง แข็งแรง พร้อมถมดินรองรับอาคาร	อาคารเรียน พร้อมถมดิน	๑,๐๕๐,๐๐๐	-	-	-	-	ศพด.บ้าน ดอนทอง	เด็กนักเรียนมีสถาน ศึกษาที่มั่นคง แข็งแรง มีการถมดินรองรับอาคาร	สำนักปลัด กองช่าง
๘	โครงการรื้อถอนอาคาร ศูนย์พัฒนาเด็กเล็กบ้านดอนทอง	เพื่อรื้อถอนอาคารที่มีสภาพ ทรุดโทรม และเป็นอันตราย	รื้อถอนอาคารเรียน	๕๐,๐๐๐	-	-	-	-	ศพด.บ้าน ดอนทอง	อาคารเรียนถูกรื้อถอน เพื่อเตรียมก่อสร้างใหม่	สำนักปลัด กองช่าง
๙	โครงการปรับปรุงอาคาร สำหรับศูนย์พัฒนาเด็กเล็กบ้าน ดอนข่อย	เพื่อให้เด็กนักเรียนมีสถาน ศึกษาที่มั่นคง แข็งแรง และปลอดภัย	ปรับปรุงอาคาร , หลังคากันสาด , ราวทางเดิน	๕๐๐,๐๐๐	-	-	-	-	ศพด.บ้าน ดอนข่อย	เด็กนักเรียนมีสถาน ศึกษาที่มั่นคง แข็งแรง และปลอดภัย	สำนักปลัด กองช่าง
๑๐	โครงการปรับปรุงห้องน้ำ สำหรับศูนย์พัฒนาเด็กเล็กบ้าน ดอนข่อย	เพื่อให้เด็กนักเรียนมีห้องน้ำ ที่ปลอดภัย ถูกสุขลักษณะ และเพียงพอ	ห้องน้ำ	-	๒๐,๐๐๐	-	-	-	ศพด.บ้าน ดอนข่อย	เด็กนักเรียนมีห้องน้ำ ที่ปลอดภัย เพียงพอ และถูกสุขลักษณะ	สำนักปลัด กองช่าง

ที่	โครงการ	วัตถุประสงค์	เป้าหมาย (ผลผลิตของ โครงการ)	งบประมาณและที่ผ่านมา					ตัวชี้วัด (KPI)	ผลที่คาดว่าจะ ได้รับ	หน่วยงาน รับผิดชอบหลัก
				๒๕๖๖ (บาท)	๒๕๖๗ (บาท)	๒๕๖๘ (บาท)	๒๕๖๙ (บาท)	๒๕๗๐ (บาท)			
๑๑	โครงการปรับพื้นหน้าเสาธง พร้อมเทพื้น สำหรับศูนย์พัฒนา เด็กเล็กบ้านดอนข่อย	เพื่อให้เด็กนักเรียนมีสถาน ศึกษาที่มีความมั่นคงและ ปลอดภัย	ปรับพื้นหน้าเสาธง พร้อมเทพื้น	-	-	๖๐,๐๐๐	-	-	ศพด.บ้าน ดอนข่อย	เด็กนักเรียนมีสถาน ศึกษาที่มีความมั่นคง และปลอดภัย	สำนักปลัด กองช่าง
๑๒	โครงการก่อสร้างหลังคาอเนก ประสงค์พร้อมเทพื้น สำหรับศูนย์พัฒนาเด็กเล็กบ้าน ดอนข่อย	เพื่อให้เด็กนักเรียนมีสถานที่ ทำกิจกรรมการเรียนรู้ นอกห้องเรียน	หลังคา (โดม) อเนกประสงค์	-	-	-	๑,๐๐๐,๐๐๐	-	ศพด.บ้าน ดอนข่อย	เด็กนักเรียนมีสถานที่ ทำกิจกรรมการเรียนรู้ นอกห้องเรียน	สำนักปลัด กองช่าง
๑๓	โครงการปรับปรุงอาคาร สำหรับศูนย์พัฒนาเด็กเล็กบ้าน บ่อน้ำจืด	เพื่อให้เด็กนักเรียนมีสถาน ศึกษาที่มั่นคง แข็งแรง และปลอดภัย	ปรับปรุง อาคารเรียน	๑๕๐,๐๐๐	-	-	-	-	ศพด.บ้าน บ่อน้ำจืด	เด็กนักเรียนมีสถาน ศึกษาที่มั่นคง แข็งแรง	สำนักปลัด กองช่าง
๑๔	โครงการรื้อถอนอาคาร ศูนย์พัฒนาเด็กเล็กบ้านบ่อน้ำจืด	เพื่อรื้อถอนอาคารที่มีสภาพ ทรุดโทรม และเป็นอันตราย	รื้อถอนอาคารเรียน	๕๐,๐๐๐	-	-	-	-	ศพด.บ้าน บ่อน้ำจืด	อาคารเรียนถูกรื้อถอน เพื่อเตรียมก่อสร้างใหม่	สำนักปลัด กองช่าง
๑๕	โครงการปรับพื้นหน้าเสาธง พร้อมเทพื้น สำหรับศูนย์พัฒนา เด็กเล็กบ้านบ่อน้ำจืด	เพื่อให้เด็กนักเรียนมีสถาน ศึกษาที่มีความมั่นคงและ ปลอดภัย	ปรับพื้นหน้าเสาธง พร้อมเทพื้น	-	๑๐๐,๐๐๐	-	-	-	ศพด.บ้าน บ่อน้ำจืด	เด็กนักเรียนมีสถาน ศึกษาที่มีความมั่นคง และปลอดภัย	สำนักปลัด กองช่าง
๑๖	โครงการก่อสร้างหลังคาอเนก ประสงค์พร้อมเทพื้นสำหรับ ศูนย์พัฒนาเด็กเล็กบ้านบ่อน้ำจืด	เพื่อให้เด็กนักเรียนมีสถานที่ ทำกิจกรรมการเรียนรู้ นอกห้องเรียน	หลังคา (โดม) อเนกประสงค์	-	-	๑,๐๐๐,๐๐๐	-	-	ศพด.บ้าน บ่อน้ำจืด	เด็กนักเรียนมีสถานที่ ทำกิจกรรมการเรียนรู้ นอกห้องเรียน	สำนักปลัด กองช่าง



ที่	โครงการ	วัตถุประสงค์	เป้าหมาย (ผลผลิตของ โครงการ)	งบประมาณและที่ผ่านมา					ตัวชี้วัด (KPI)	ผลที่คาดว่าจะได้รับ	หน่วยงาน รับผิดชอบหลัก
				๒๕๖๖ (บาท)	๒๕๖๗ (บาท)	๒๕๖๘ (บาท)	๒๕๖๙ (บาท)	๒๕๗๐ (บาท)			
๑๗	โครงการกันห้องเรียนสำหรับ ศูนย์พัฒนาเด็กเล็กบ้านบ่อน้ำจืด	เพื่อแบ่งห้องเรียนให้เป็น สัดส่วนมากขึ้น	กันห้องเรียน	-	-	-	๖๐,๐๐๐	-	ศพด.บ้าน บ่อน้ำจืด	ห้องเรียนเด็กมีการแบ่ง เป็นสัดส่วนมากขึ้น	สำนักปลัด กองช่าง
๑๘	โครงการปรับปรุงห้องน้ำ สำหรับศูนย์พัฒนาเด็กเล็กบ้าน บ่อน้ำจืด	เพื่อให้เด็กนักเรียนมีห้องน้ำ ที่ปลอดภัย ถูกสุขลักษณะ และเพียงพอ	ห้องน้ำ	-	-	-	๕๐,๐๐๐	-	ศพด.บ้าน บ่อน้ำจืด	เด็กนักเรียนมีห้องน้ำ ที่ปลอดภัย เพียงพอ และถูกสุขลักษณะ	สำนักปลัด กองช่าง
๑๙	โครงการวางท่อระบายน้ำ (ริมหน้าอาคาร บริเวณเสาธง) สำหรับศูนย์พัฒนาเด็กเล็กบ้าน บ่อน้ำจืด	เพื่อระบายน้ำท่วมขังภายใน ศูนย์พัฒนาเด็กเล็กบ้าน บ่อน้ำจืด	วางท่อระบายน้ำ	-	-	-	-	๑๕๐,๐๐๐	ศพด.บ้าน บ่อน้ำจืด	ศูนย์พัฒนาเด็กเล็ก ไม่เกิดน้ำท่วมขังในช่วง หน้าฝน	สำนักปลัด กองช่าง
๒๐	โครงการรื้อถอนอาคารศูนย์ พัฒนาเด็กเล็กบ้านสะอาดพัฒนา	เพื่อรื้อถอนอาคารที่มีสภาพ ทรุดโทรม และเป็นอันตราย	รื้อถอนอาคารเรียน	๕๐,๐๐๐	-	-	-	-	ศพด.บ้าน สะอาดพัฒนา	อาคารเรียนถูกรื้อถอน เพื่อเตรียมก่อสร้างใหม่	สำนักปลัด กองช่าง
๒๑	โครงการปรับปรุงอาคาร สำหรับศูนย์พัฒนาเด็กเล็กบ้าน สะอาดพัฒนา	เพื่อให้เด็กนักเรียนมีสถาน ศึกษาที่มั่นคง แข็งแรง และปลอดภัย	ปรับปรุง อาคารเรียน, ติดตั้งกันสาด	๒๐๐,๐๐๐	-	-	-	-	ศพด.บ้าน สะอาดพัฒนา	เด็กนักเรียนมีสถาน ศึกษาที่มั่นคง แข็งแรง	สำนักปลัด กองช่าง
๒๒	โครงการปรับปรุงฝ้า เพดาน สำหรับศูนย์พัฒนาเด็กเล็กบ้าน สะอาดพัฒนา	เพื่อเพิ่มความปลอดภัย ในสถานศึกษาให้กับเด็ก นักเรียน	ฝ้า เพดาน มีความมั่นคง ปลอดภัย	-	๕๐,๐๐๐	-	-	-	ศพด.บ้าน สะอาดพัฒนา	สถานศึกษามีความ มั่นคงและปลอดภัย	สำนักปลัด กองช่าง

ที่	โครงการ	วัตถุประสงค์	เป้าหมาย (ผลผลิตของ โครงการ)	งบประมาณและที่ผ่านมา					ตัวชี้วัด (KPI)	ผลที่คาดว่าจะ ได้รับ	หน่วยงาน รับผิดชอบหลัก
				๒๕๖๖ (บาท)	๒๕๖๗ (บาท)	๒๕๖๘ (บาท)	๒๕๖๙ (บาท)	๒๕๗๐ (บาท)			
๒๓	โครงการกันห้องเรียน สำหรับศูนย์พัฒนาเด็กเล็กบ้าน สะอาดพัฒนา	เพื่อแบ่งห้องเรียนให้เป็น สัดส่วนมากขึ้น	กันห้องเรียน	-	๘๐,๐๐๐	-	-	-	ศพด.บ้าน สะอาดพัฒนา	ห้องเรียนเด็กมีการแบ่ง เป็นสัดส่วนมากขึ้น	สำนักปลัด กองช่าง
๒๔	โครงการก่อสร้างหลังคาอเนก ประสงค์พร้อมเพื่น สำหรับศูนย์พัฒนาเด็กเล็กบ้าน สะอาดพัฒนา	เพื่อให้เด็กนักเรียนมีสถานที่ ทำกิจกรรมการเรียนรู้ นอกห้องเรียน	หลังคา (โดม) อเนกประสงค์	-	-	๑,๐๐๐,๐๐๐	-	-	ศพด.บ้าน สะอาดพัฒนา	เด็กนักเรียนมีสถานที่ ทำกิจกรรมการเรียนรู้ นอกห้องเรียน	สำนักปลัด กองช่าง
๒๕	โครงการปรับปรุงรั้วพร้อมทาสี สำหรับศูนย์พัฒนาเด็กเล็กบ้าน สะอาดพัฒนา	เพื่อให้สถานศึกษามีความ เป็นระเบียบเรียบร้อย สวยงาม	ปรับปรุงรั้ว พร้อมทาสี	-	-	-	๑๕๐,๐๐๐	-	ศพด.บ้าน สะอาดพัฒนา	สถานศึกษามีความเป็น ระเบียบเรียบร้อยและ สวยงาม	สำนักปลัด กองช่าง
๒๖	โครงการปรับปรุงห้องน้ำ สำหรับศูนย์พัฒนาเด็กเล็กบ้าน สะอาดพัฒนา	เพื่อให้เด็กนักเรียนมีห้องน้ำ ที่ปลอดภัย ถูกสุขลักษณะ และเพียงพอ	ห้องน้ำ	-	-	-	๕๐,๐๐๐	-	ศพด.บ้าน สะอาดพัฒนา	เด็กนักเรียนมีห้องน้ำ ที่ปลอดภัย เพียงพอ และถูกสุขลักษณะ	สำนักปลัด กองช่าง
๒๗	โครงการปรับปรุงห้องครัว สำหรับศูนย์พัฒนาเด็กเล็กบ้าน สะอาดพัฒนา	เพื่อให้มีห้องครัวที่เป็น สัดส่วนแข็งแรงและ ปลอดภัย	ห้องครัว	-	-	-	๑๐๐,๐๐๐	-	ศพด.บ้าน สะอาดพัฒนา	เด็กนักเรียนมีห้องครัว ที่เป็นสัดส่วนแข็งแรง และปลอดภัย	สำนักปลัด กองช่าง
๒๘	โครงการก่อสร้างอาคารเรียน สำหรับศูนย์พัฒนาเด็กเล็กบ้าน สะอาดพัฒนา	เพื่อให้เด็กนักเรียนมีสถาน ศึกษาที่มั่นคง แข็งแรง ได้มาตรฐาน	อาคารเรียน	๑,๕๐๐,๐๐๐	-	-	-	-	ศพด.บ้าน สะอาดพัฒนา	เด็กนักเรียนมีสถาน ศึกษาที่มั่นคง แข็งแรง มีมาตรฐาน	สำนักปลัด กองช่าง

ที่	โครงการ	วัตถุประสงค์	เป้าหมาย (ผลผลิตของ โครงการ)	งบประมาณและที่ผ่านมา					ตัวชี้วัด (KPI)	ผลที่คาดว่าจะได้รับ	หน่วยงาน รับผิดชอบหลัก
				๒๕๖๖ (บาท)	๒๕๖๗ (บาท)	๒๕๖๘ (บาท)	๒๕๖๙ (บาท)	๒๕๗๐ (บาท)			
๒๙	โครงการจัดทำป้ายชื่อศูนย์พัฒนาเด็กเล็กบ้านสะอาดพัฒนา	เพื่อให้สถานศึกษามีป้ายชื่อที่ชัดเจน มั่นคงแข็งแรง	ป้ายชื่อศูนย์	-	-	-	-	๑๐๐,๐๐๐	ศพด.บ้านสะอาดพัฒนา	สถานศึกษามีป้ายชื่อที่ชัดเจน มั่นคงแข็งแรง	สำนักปลัด กองช่าง
๓๐	โครงการวางท่อระบายน้ำภายในศูนย์พัฒนาเด็กเล็กบ้านสะอาดพัฒนา	เพื่อระบายน้ำท่วมขังภายในศูนย์พัฒนาเด็กเล็กบ้านสะอาดพัฒนา	วางท่อระบายน้ำ	-	-	-	-	๑๐๐,๐๐๐	ศพด.บ้านสะอาดพัฒนา	ศูนย์พัฒนาเด็กเล็กไม่เกิดน้ำท่วมขังในช่งหน้าฝน	สำนักปลัด กองช่าง
๓๑	โครงการปรับปรุงทัศนียภาพนอกและภายในศูนย์พัฒนาเด็กเล็ก	เพื่อพัฒนาสถานศึกษาให้เหมาะแก่การเรียน	ปรับปรุงทัศนียภาพ	๔๐๐,๐๐๐	๔๐๐,๐๐๐	๔๐๐,๐๐๐	๔๐๐,๐๐๐	๔๐๐,๐๐๐	๔ ศูนย์	สถานศึกษามีทัศนียภาพที่เหมาะแก่การเรียน	สำนักปลัด กองช่าง
รวม	๓๑ โครงการ	-	-	๔,๐๓๐,๐๐๐	๖๘๐,๐๐๐	๒,๕๒๐,๐๐๐	๑,๙๖๐,๐๐๐	๘๑๐,๐๐๐	-	-	-

๒. บัญชีโครงการพัฒนาท้องถิ่น

รายละเอียดโครงการพัฒนา  
แผนพัฒนาท้องถิ่น (พ.ศ. ๒๕๖๖ - ๒๕๗๐)  
องค์การบริหารส่วนตำบลดอนข่อย

ก. ยุทธศาสตร์จังหวัดที่ ๒ สร้างความแข็งแกร่งระดับพื้นที่ให้สามารถรองรับการขยายตัวทางเศรษฐกิจ และกระจายความเจริญ สร้างความสุขให้กับประชาชนในทุกระดับ

ข. ยุทธศาสตร์การพัฒนาขององค์การปกครองส่วนท้องถิ่นในเขตจังหวัดนครปฐม

๓. ยุทธศาสตร์การพัฒนาด้านสิ่งแวดล้อมและการท่องเที่ยว

๓.๑ แผนงานเคหะและชุมชน

ที่	โครงการ	วัตถุประสงค์	เป้าหมาย (ผลผลิตของ โครงการ)	งบประมาณและที่ผ่านมา					ตัวชี้วัด (KPI)	ผลที่คาดว่าจะได้รับ	หน่วยงาน รับผิดชอบหลัก
				๒๕๖๖ (บาท)	๒๕๖๗ (บาท)	๒๕๖๘ (บาท)	๒๕๖๙ (บาท)	๒๕๗๐ (บาท)			
๑	โครงการก่อสร้างฝายน้ำล้น (คลองลาดเต่าดำ) หมู่ที่ ๑	เพื่อชะลอน้ำให้ประชาชนมี น้ำใช้ในการเกษตรอย่าง เพียงพอ	ฝายน้ำล้น	๑๕๐,๐๐๐	๑๕๐,๐๐๐	-	-	-	ชะลอน้ำ ได้ไม่น้อยกว่า ร้อยละ ๕๐	ประชาชนมีน้ำใช้สำหรับ การเกษตรได้เพียงพอ	กองช่าง
๒	โครงการก่อสร้างฝายน้ำล้น (คลองลาดเต่าดำ) หมู่ที่ ๒	เพื่อชะลอน้ำให้ประชาชนมี น้ำใช้ในการเกษตรอย่าง เพียงพอ	ฝายน้ำล้น	๑๕๐,๐๐๐	๑๕๐,๐๐๐	-	-	-	ชะลอน้ำ ได้ไม่น้อยกว่า ร้อยละ ๕๐	ประชาชนมีน้ำใช้สำหรับ การเกษตรได้เพียงพอ	กองช่าง
๓	โครงการก่อสร้างฝายน้ำล้น (คลองเจริญสุข) หมู่ที่ ๙	เพื่อชะลอน้ำให้ประชาชนมี น้ำใช้ในการเกษตรอย่าง เพียงพอ	ฝายน้ำล้น	๑๕๐,๐๐๐	๑๕๐,๐๐๐	-	-	-	ชะลอน้ำ ได้ไม่น้อยกว่า ร้อยละ ๕๐	ประชาชนมีน้ำใช้สำหรับ การเกษตรได้เพียงพอ	กองช่าง
๔	โครงการก่อสร้างฝายน้ำล้น (คลองลาดเต่าดำ) หมู่ที่ ๑๕	เพื่อชะลอน้ำให้ประชาชนมี น้ำใช้ในการเกษตรอย่าง เพียงพอ	ฝายน้ำล้น	๑๕๐,๐๐๐	๑๕๐,๐๐๐	-	-	-	ชะลอน้ำ ได้ไม่น้อยกว่า ร้อยละ ๕๐	ประชาชนมีน้ำใช้สำหรับ การเกษตรได้เพียงพอ	กองช่าง
รวม	๔ โครงการ	-	-	๖๐๐,๐๐๐	๖๐๐,๐๐๐	-	-	-	-	-	-

ก. ยุทธศาสตร์จังหวัดที่ ๒ สร้างความแข็งแกร่งระดับพื้นที่ให้สามารถรองรับการขยายตัวทางเศรษฐกิจ และกระจายความเจริญ สร้างความสุขให้กับประชาชนในทุกระดับ

ข. ยุทธศาสตร์การพัฒนาขององค์กรปกครองส่วนท้องถิ่นในเขตจังหวัดนครปฐม

๓. ยุทธศาสตร์การพัฒนาด้านสิ่งแวดล้อมและการท่องเที่ยว

๓.๒ แผนงานสร้างความเข้มแข็งของชุมชน

ที่	โครงการ	วัตถุประสงค์	เป้าหมาย (ผลผลิตของ โครงการ)	งบประมาณและที่ผ่านมา					ตัวชี้วัด (KPI)	ผลที่คาดว่าจะได้รับ	หน่วยงาน รับผิดชอบหลัก
				๒๕๖๖ (บาท)	๒๕๖๗ (บาท)	๒๕๖๘ (บาท)	๒๕๖๙ (บาท)	๒๕๗๐ (บาท)			
๑	โครงการฝึกอบรมคัดแยกขยะ	เพื่ออบรมให้ความรู้แก่ ประชาชนในการคัดแยกขยะ	อบรมให้ความรู้ สาธิตการคัดแยก ขยะอย่างถูกวิธี	๒๐,๐๐๐	๒๐,๐๐๐	๒๐,๐๐๐	๒๐,๐๐๐	๒๐,๐๐๐	๑ ครั้ง/ปี	ประชาชนสามารถคัด แยกขยะได้อย่างถูกต้อง และเหลือขยะที่กำจัด น้อยลง	สำนักปลัด
๒	โครงการส่งเสริมการคัดแยกขยะ แบบครบวงจร	เพื่อส่งเสริมการคัดแยกขยะ ให้กับประชาชนในหมู่บ้าน พร้อมสนับสนุนอุปกรณ์	ส่งเสริมการคัด แยกขยะในหมู่บ้าน	๑๖๐,๐๐๐	๑๖๐,๐๐๐	๑๖๐,๐๐๐	๑๖๐,๐๐๐	๑๖๐,๐๐๐	๑๖ หมู่บ้าน	ประชาชนในหมู่บ้านมี อุปกรณ์สำหรับการคัด แยกขยะอย่างถูกวิธี	สำนักปลัด
๓	โครงการรณรงค์ร่วมใจลดใช้ ถุงพลาสติก	เพื่อสร้างจิตสำนึกให้ ประชาชนลดใช้ถุงพลาสติก	จัดอบรมให้ความรู้ และใช้ถุงผ้าหรือ ภาชนะอื่นแทน	๕๐,๐๐๐	๕๐,๐๐๐	๕๐,๐๐๐	๕๐,๐๐๐	๕๐,๐๐๐	๑ ครั้ง/ปี	ประชาชนร่วมลดใช้ ถุงพลาสติกและใช้ถุง ผ้าหรือภาชนะอื่นแทน	สำนักปลัด
๔	โครงการส่งเสริมการฟื้นฟู ทรัพยากรธรรมชาติและรักษา สิ่งแวดล้อม	เพื่อส่งเสริมองค์ความรู้ให้แก่ ประชาชนด้านสิ่งแวดล้อม เพื่อการเติบโตอย่างยั่งยืน	จัดอบรมให้ความรู้ เกี่ยวกับสิ่งแวดล้อม	๒๐,๐๐๐	๒๐,๐๐๐	๒๐,๐๐๐	๒๐,๐๐๐	๒๐,๐๐๐	๑ ครั้ง/ปี	ประชาชนมีความรู้และ อยู่กับสิ่งแวดล้อมได้ อย่างยั่งยืน	สำนักปลัด
รวม	๔ โครงการ	-	-	๒๕๐,๐๐๐	๒๕๐,๐๐๐	๒๕๐,๐๐๐	๒๕๐,๐๐๐	๒๕๐,๐๐๐	-	-	-

ก. ยุทธศาสตร์จังหวัดที่ ๒ สร้างความแข็งแกร่งระดับพื้นที่ให้สามารถรองรับการขยายตัวทางเศรษฐกิจ และกระจายความเจริญ สร้างความสุขให้กับประชาชนในทุกระดับ

ข. ยุทธศาสตร์การพัฒนาขององค์กรปกครองส่วนท้องถิ่นในเขตจังหวัดนครปฐม

๓. ยุทธศาสตร์การพัฒนาด้านสิ่งแวดล้อมและการท่องเที่ยว

๓.๓ แผนงานการเกษตร

ที่	โครงการ	วัตถุประสงค์	เป้าหมาย (ผลผลิตของ โครงการ)	งบประมาณและที่ผ่านมา					ตัวชี้วัด (KPI)	ผลที่คาดว่าจะ ได้รับ	หน่วยงาน รับผิดชอบหลัก
				๒๕๖๖ (บาท)	๒๕๖๗ (บาท)	๒๕๖๘ (บาท)	๒๕๖๙ (บาท)	๒๕๗๐ (บาท)			
๑	โครงการท้องถิ่นไทยรวมใจภักดิ์ รักษพื้นที่สีเขียว	เพื่อลดปัญหาโลกร้อนและ เพิ่มพื้นที่สีเขียว	กิจกรรมลดโลกร้อน และเพิ่มพื้นที่สีเขียว	๓๐,๐๐๐	๓๐,๐๐๐	๓๐,๐๐๐	๓๐,๐๐๐	๓๐,๐๐๐	๑ ครั้ง/ปี	มีพื้นที่สีเขียวเพิ่มและ ช่วยลดโลกร้อน	สำนักปลัด
๒	โครงการปลูกต้นไม้ เฉลิมพระเกียรติ	เพื่อลดปัญหาโลกร้อนและ เพิ่มพื้นที่สีเขียว	ปลูกต้นไม้	๓๐,๐๐๐	๓๐,๐๐๐	๓๐,๐๐๐	๓๐,๐๐๐	๓๐,๐๐๐	๑ ครั้ง/ปี	มีพื้นที่สีเขียวเพิ่มและ ช่วยลดโลกร้อน	สำนักปลัด
๓	โครงการฟื้นฟูและพัฒนา แหล่งน้ำลำคลอง	เพื่อพัฒนาแหล่งน้ำให้มี ความสะอาด กำจัดวัชพืช	กิจกรรมพัฒนา แหล่งน้ำลำคลอง	๑๐๐,๐๐๐	๑๐๐,๐๐๐	๑๐๐,๐๐๐	๑๐๐,๐๐๐	๑๐๐,๐๐๐	๑ ครั้ง/ปี	แหล่งน้ำสะอาด ประชาชนสามารถใช้ เพื่อการเกษตรได้	สำนักปลัด
๔	โครงการขุดลอกแหล่งน้ำพร้อม กำจัดวัชพืชภายในตำบล	เพื่อพัฒนาแหล่งน้ำให้มี ความสะอาด กำจัดวัชพืช	ขุดลอกแหล่งน้ำ	๒,๔๐๐,๐๐๐	๒,๔๐๐,๐๐๐	๒,๔๐๐,๐๐๐	๒,๔๐๐,๐๐๐	๒,๔๐๐,๐๐๐	๑๖ หมู่บ้าน	แหล่งน้ำสะอาด ประชาชนสามารถใช้ เพื่อการเกษตรได้	สำนักปลัด
รวม	๔ โครงการ	-	-	๒,๕๖๐,๐๐๐	๒,๕๖๐,๐๐๐	๒,๕๖๐,๐๐๐	๒,๕๖๐,๐๐๐	๒,๕๖๐,๐๐๐	-	-	-

## ๒. บัญชีโครงการพัฒนาท้องถิ่น

รายละเอียดโครงการพัฒนา  
แผนพัฒนาท้องถิ่น (พ.ศ. ๒๕๖๖ - ๒๕๗๐)  
องค์การบริหารส่วนตำบลดอนข่อย

ก. ยุทธศาสตร์จังหวัดที่ ๓ เพิ่มรายได้ ลดรายจ่าย ลดปัญหาครัวเรือน และสิ่งแวดล้อม สร้างความเสมอภาคและความเท่าเทียม โดยนำศาสตร์พระราชามาเป็นแนวทางหลัก

ข. ยุทธศาสตร์การพัฒนาขององค์กรปกครองส่วนท้องถิ่นในเขตจังหวัดนครปฐม

## ๔. ยุทธศาสตร์การพัฒนาด้านเศรษฐกิจ

## ๔.๑ แผนงานสร้างความเข้มแข็งของชุมชน

ที่	โครงการ	วัตถุประสงค์	เป้าหมาย (ผลผลิตของ โครงการ)	งบประมาณและที่ผ่านมา					ตัวชี้วัด (KPI)	ผลที่คาดว่าจะ ได้รับ	หน่วยงาน รับผิดชอบหลัก
				๒๕๖๖ (บาท)	๒๕๖๗ (บาท)	๒๕๖๘ (บาท)	๒๕๖๙ (บาท)	๒๕๗๐ (บาท)			
๑	โครงการฝึกอบรมตามหลัก ปรัชญาเศรษฐกิจพอเพียง	เพื่ออบรมให้ประชาชนยึด หลักเศรษฐกิจพอเพียงใน การดำรงชีพ	อบรมให้ความรู้ และส่งเสริมหลัก ปรัชญาเศรษฐกิจ พอเพียง	๒๐,๐๐๐	๒๐,๐๐๐	๒๐,๐๐๐	๒๐,๐๐๐	๒๐,๐๐๐	๑ ครั้ง/ปี	ประชาชนยึดหลัก เศรษฐกิจพอเพียงใน การดำรงชีพ	สำนักปลัด
๒	โครงการฝึกอบรมพัฒนาอาชีพ	เพื่อสร้างอาชีพ หรือพัฒนา อาชีพให้กับประชาชน มีรายได้ที่ดีขึ้น	จัดอบรมพัฒนาอาชีพ เพื่อสร้างรายได้ ให้ประชาชน	๕๐,๐๐๐	๕๐,๐๐๐	๕๐,๐๐๐	๕๐,๐๐๐	๕๐,๐๐๐	๑ ครั้ง/ปี	ประชาชนมีอาชีพและ รายได้ที่ดีขึ้น	สำนักปลัด
๓	โครงการอุดหนุนกลุ่มอาชีพ ตำบลดอนข่อย	เพื่อให้ประชาชนมีอาชีพที่ มั่นคงและมีรายได้เพิ่มขึ้น	อุดหนุนกลุ่มอาชีพ ตำบลดอนข่อย	๑๖๐,๐๐๐	๑๖๐,๐๐๐	๑๖๐,๐๐๐	๑๖๐,๐๐๐	๑๖๐,๐๐๐	๑ ครั้ง/ปี	ประชาชนมีอาชีพมั่นคง และมีรายได้ดีขึ้น	กลุ่มอาชีพ ตำบลดอนข่อย
รวม	๓ โครงการ	-	-	๒๓๐,๐๐๐	๒๓๐,๐๐๐	๒๓๐,๐๐๐	๒๓๐,๐๐๐	๒๓๐,๐๐๐	-	-	-

ก. ยุทธศาสตร์จังหวัดที่ ๓ เพิ่มรายได้ ลดรายจ่าย ลดปัญหาครัวเรือน และสิ่งแวดล้อม สร้างความเสมอภาคและความเท่าเทียม โดยนำศาสตร์พระราชามาเป็นแนวทางหลัก

ข. ยุทธศาสตร์การพัฒนาขององค์กรปกครองส่วนท้องถิ่นในเขตจังหวัดนครปฐม

๔. ยุทธศาสตร์การพัฒนาด้านเศรษฐกิจ

๔.๒ แผนงานการพาณิชย์

ที่	โครงการ	วัตถุประสงค์	เป้าหมาย (ผลผลิตของ โครงการ)	งบประมาณและที่ผ่านมา					ตัวชี้วัด (KPI)	ผลที่คาดว่าจะ ได้รับ	หน่วยงาน รับผิดชอบหลัก
				๒๕๖๖ (บาท)	๒๕๖๗ (บาท)	๒๕๖๘ (บาท)	๒๕๖๙ (บาท)	๒๕๗๐ (บาท)			
๑	โครงการส่งเสริมพัฒนาและ จัดระเบียบพื้นที่ในตำบล ดอนข่อย	เพื่อรักษาความสะอาดความ เป็นระเบียบของสถาบัน สถานที่ราชการ ตลาด สวน สาธารณะ แหล่งท่องเที่ยว ให้มีความสะอาด สุขลักษณะ	จัดระเบียบ ทำความสะอาด ยกระดับสถานที่ สาธารณะ	๕๐,๐๐๐	๕๐,๐๐๐	๕๐,๐๐๐	๕๐,๐๐๐	๕๐,๐๐๐	๑ ครั้ง/ปี	สถานที่สาธารณะต่าง ๆ ได้รับการจัดระเบียบ ทำความสะอาด มีมาตรฐาน สะอาด สุขลักษณะ	สำนักปลัด
รวม	๑ โครงการ	-	-	๕๐,๐๐๐	๕๐,๐๐๐	๕๐,๐๐๐	๕๐,๐๐๐	๕๐,๐๐๐	-	-	-



## ๒. บัญชีโครงการพัฒนาท้องถิ่น

รายละเอียดโครงการพัฒนา  
แผนพัฒนาท้องถิ่น (พ.ศ. ๒๕๖๖ - ๒๕๗๐)  
องค์การบริหารส่วนตำบลดอนข่อย

ก. ยุทธศาสตร์จังหวัดที่ ๒ สร้างความแข็งแกร่งระดับพื้นที่ให้สามารถรองรับการขยายตัวทางเศรษฐกิจ และกระจายความเจริญ สร้างความสุขให้กับประชาชนในทุกระดับ

ข. ยุทธศาสตร์การพัฒนาขององค์กรปกครองส่วนท้องถิ่นในเขตจังหวัดนครปฐม

๕. ยุทธศาสตร์การพัฒนาด้านการบริหารจัดการที่ดี

๕.๑ แผนงานบริหารงานทั่วไป

ที่	โครงการ	วัตถุประสงค์	เป้าหมาย (ผลผลิตของ โครงการ)	งบประมาณและที่ผ่านมา					ตัวชี้วัด (KPI)	ผลที่คาดว่าจะได้รับ	หน่วยงาน รับผิดชอบหลัก
				๒๕๖๖ (บาท)	๒๕๖๗ (บาท)	๒๕๖๘ (บาท)	๒๕๖๙ (บาท)	๒๕๗๐ (บาท)			
๑	โครงการส่งพนักงาน ผู้บริหาร และสมาชิกสภา เข้ารับการฝึกอบรม สัมมนาต่าง ๆ	เพื่อให้พนักงาน ผู้บริหาร และสมาชิกสภา มีความรู้ ความเข้าใจในการปฏิบัติงานมากขึ้น	อบรมพนักงาน คณะผู้บริหาร สมาชิกสภา	๒๐๐,๐๐๐	๒๐๐,๐๐๐	๒๐๐,๐๐๐	๒๐๐,๐๐๐	๒๐๐,๐๐๐	๑๐ ครั้ง/ปี	พนักงาน ผู้บริหาร และสมาชิกสภา มีความรู้ ความเข้าใจในการทำงานมากขึ้น	สำนักปลัด กองคลัง กองช่าง
๒	โครงการอบรมและทัศนศึกษาดูงานสำหรับพนักงาน ผู้บริหาร และสมาชิกสภา	เพื่อให้พนักงาน ผู้บริหาร และสมาชิกสภา มีความรู้ และประสบการณ์การทำงานจากหน่วยงานภายนอก	อบรมและทัศนศึกษาดูงานบุคลากร อบต.ดอนข่อย	๒๐๐,๐๐๐	๒๐๐,๐๐๐	๒๐๐,๐๐๐	๒๐๐,๐๐๐	๒๐๐,๐๐๐	๑ ครั้ง/ปี	พนักงาน ผู้บริหารและสมาชิกสภา มีความรู้ มีประสบการณ์จากหน่วยงานภายนอก	สำนักปลัด กองคลัง กองช่าง
๓	โครงการเลือกตั้งสมาชิกสภาท้องถิ่นหรือผู้บริหารท้องถิ่น	เพื่อดำเนินการเลือกตั้งสมาชิกสภาท้องถิ่นหรือผู้บริหารท้องถิ่น	ตาม พ.ร.บ. การเลือกตั้งสมาชิกสภาท้องถิ่นหรือผู้บริหารท้องถิ่น	-	-	-	๓๐๐,๐๐๐	-	๑ ครั้ง/๔ ปี	ได้สมาชิกสภาท้องถิ่นหรือผู้บริหารท้องถิ่นจากการเลือกตั้งของประชาชน	สำนักปลัด

ที่	โครงการ	วัตถุประสงค์	เป้าหมาย (ผลผลิตของ โครงการ)	งบประมาณและที่ผ่านมา					ตัวชี้วัด (KPI)	ผลที่คาดว่าจะได้รับ	หน่วยงาน รับผิดชอบหลัก
				๒๕๖๖ (บาท)	๒๕๖๗ (บาท)	๒๕๖๘ (บาท)	๒๕๖๙ (บาท)	๒๕๗๐ (บาท)			
๔	โครงการฝึกอบรมกรรมการ ประจำหน่วยเลือกตั้ง	เพื่ออบรมให้ความรู้กระบวนการ เลือกตั้งให้แก่กรรมการ ประจำหน่วยเลือกตั้ง	อบรมกรรมการ ประจำหน่วยเลือกตั้ง	-	-	-	๑๐๐,๐๐๐	-	ผู้เข้าอบรมมีความ เข้าใจ ไม่น้อยกว่า ร้อยละ ๙๕	กรรมการประจำหน่วย เลือกตั้งเข้าใจกระบวนการ เลือกตั้งเป็นอย่างดี	สำนักปลัด
๕	โครงการพัฒนาเว็บไซต์ อบต.ดอนข่อย	เพื่อให้ประชาชนสามารถ รับข้อมูลข่าวสารของ อบต. ดอนข่อย ได้อย่างรวดเร็ว	www.donkhai.go.th และต่ออายุการใช้ งาน	๕,๐๐๐	๕,๐๐๐	๕,๐๐๐	๕,๐๐๐	๕,๐๐๐	๑ ครั้ง/ปี	ประชาชนสามารถรับ ข้อมูลข่าวสาร อบต. ดอนข่อยได้รวดเร็ว	สำนักปลัด
๖	โครงการปรับปรุงข้อมูล แผนที่ภาษีและทะเบียน ทรัพย์สิน	เพื่อพัฒนาประสิทธิภาพใน การจัดเก็บรายได้	ปรับปรุงข้อมูลแผนที่ ภาษีและทะเบียน ทรัพย์สิน	๓๐๐,๐๐๐	๓๐๐,๐๐๐	๓๐๐,๐๐๐	๓๐๐,๐๐๐	๓๐๐,๐๐๐	๑ ครั้ง/ปี	อบต.ดอนข่อยมีการจัด เก็บรายได้ที่มีประสิทธิ ภาพมากขึ้น	กองคลัง
๗	โครงการตรวจผลงานการ ประเมินวิทยฐานะ	เพื่อประเมินผลงานของ พนักงาน อบต.ดอนข่อย	ประเมินผลงาน พนักงาน	๓๐,๐๐๐	๓๐,๐๐๐	๓๐,๐๐๐	๓๐,๐๐๐	๓๐,๐๐๐	๑ ครั้ง/ปี	พนักงาน อบต.ดอนข่อย ได้รับการประเมินผล การปฏิบัติงาน	สำนักปลัด กองคลัง กองช่าง
๘	โครงการป้องกันและปราบปราม การทุจริตและประพฤติมิชอบ	เพื่อให้พนักงานในหน่วยงาน ปฏิบัติงานอย่างสุจริต โปร่งใส และเที่ยงตรง	อบรมพนักงาน เกี่ยวกับการทุจริต และประพฤติมิชอบ	๒๐,๐๐๐	๒๐,๐๐๐	๒๐,๐๐๐	๒๐,๐๐๐	๒๐,๐๐๐	๑ ครั้ง/ปี	พนักงานมีความรู้ความ เข้าใจในการทำงานและ เห็นโทษของการทำผิด	สำนักปลัด กองคลัง กองช่าง
๙	โครงการอันเนื่องมาจาก พระราชดำริ	เพื่อดำเนินโครงการเกี่ยวกับ โครงการอันเนื่องมาจาก พระราชดำริต่าง ๆ	จัดโครงการ อันเนื่องมาจาก พระราชดำริ	๕๐,๐๐๐	๕๐,๐๐๐	๕๐,๐๐๐	๕๐,๐๐๐	๕๐,๐๐๐	๑ ครั้ง/ปี	ดำเนินโครงการอันเนื่อง มาจากพระราชดำริได้ อย่างมีประสิทธิภาพ	สำนักปลัด
รวม	๙ โครงการ	-	-	๘๐๕,๐๐๐	๘๐๕,๐๐๐	๘๐๕,๐๐๐	๑,๒๐๕,๐๐๐	๘๐๕,๐๐๐	-	-	-

ก. ยุทธศาสตร์จังหวัดที่ ๒ สร้างความแข็งแกร่งระดับพื้นที่ให้สามารถรองรับการขยายตัวทางเศรษฐกิจ และกระจายความเจริญ สร้างความสุขให้กับประชาชนในทุกระดับ

ข. ยุทธศาสตร์การพัฒนาขององค์กรปกครองส่วนท้องถิ่นในเขตจังหวัดนครปฐม

๕. ยุทธศาสตร์การพัฒนาด้านการบริหารจัดการที่ดี

๕.๒ แผนงานการรักษาความสงบภายใน

ที่	โครงการ	วัตถุประสงค์	เป้าหมาย (ผลผลิตของ โครงการ)	งบประมาณและที่ผ่านมา					ตัวชี้วัด (KPI)	ผลที่คาดว่าจะได้รับ	หน่วยงาน รับผิดชอบหลัก
				๒๕๖๖ (บาท)	๒๕๖๗ (บาท)	๒๕๖๘ (บาท)	๒๕๖๙ (บาท)	๒๕๗๐ (บาท)			
๑	โครงการฝึกอบรมชุดปฏิบัติการ จิตอาสาภัยพิบัติประจำองค์กร ปกครองส่วนท้องถิ่น	เพื่อเสริมสร้างศักยภาพและ ความเข้มแข็งให้สามารถช่วย เจ้าพนักงานในการบรรเทา สาธารณภัยได้	จิตอาสาภัยพิบัติ จำนวน ๕๐ คน	๕๐,๐๐๐	๕๐,๐๐๐	๕๐,๐๐๐	๕๐,๐๐๐	๕๐,๐๐๐	จำนวนจิตอาสา ไม่น้อยกว่า ๘๐% ของเป้าหมาย	ผู้อบรมสามารถช่วยเจ้า พนักงานในการบรรเทา สาธารณภัยได้ถูกต้อง มีมาตรฐานเดียวกัน	สำนักปลัด
๒	โครงการฝึกอบรมศักยภาพ อาสาสมัครป้องกันภัยฝ่าย พลเรือน (อปพร.)	เพื่อเพิ่มประสิทธิภาพในการ ปฏิบัติงานให้กับ อปพร.	อปพร. จำนวน ๒๐ คน	๒๐,๐๐๐	๒๐,๐๐๐	๒๐,๐๐๐	๒๐,๐๐๐	๒๐,๐๐๐	จำนวน อปพร. ไม่น้อยกว่า ๘๐% ของเป้าหมาย	อปพร.นำความรู้ไปใช้ ในการปฏิบัติงานได้ อย่างถูกต้อง	สำนักปลัด
๓	โครงการป้องกันและลดอุบัติเหตุ ทางถนนในช่วงเทศกาล สำคัญ	เพื่อป้องกันและบริการ การจัดการจราจรทางถนน ในช่วงเทศกาล	ตั้งจุดบริการในช่วง เทศกาลวันปีใหม่ และวันสงกรานต์	๘๐,๐๐๐	๘๐,๐๐๐	๘๐,๐๐๐	๘๐,๐๐๐	๘๐,๐๐๐	๒ ครั้ง/ปี	ไม่เกิดอุบัติเหตุทางถนน ในช่วงเทศกาล	สำนักปลัด
๔	โครงการป้องกันและบรรเทา สาธารณภัย	เพื่อป้องกันและควบคุม ไม่ให้เกิดสาธารณภัยหรือ บรรเทาความเดือดร้อน	ป้องกันสาธารณภัย และบรรเทาความ เดือดร้อน	๑,๐๐๐,๐๐๐	๑,๐๐๐,๐๐๐	๑,๐๐๐,๐๐๐	๑,๐๐๐,๐๐๐	๑,๐๐๐,๐๐๐	๑๖ หมู่บ้าน	สามารถป้องกันการเกิด สาธารณภัยหรือบรรเทา ความเดือดร้อนได้	สำนักปลัด
รวม	๔ โครงการ	-	-	๑,๑๕๐,๐๐๐	๑,๑๕๐,๐๐๐	๑,๑๕๐,๐๐๐	๑,๑๕๐,๐๐๐	๑,๑๕๐,๐๐๐	-	-	-

ก. ยุทธศาสตร์จังหวัดที่ ๒ สร้างความแข็งแกร่งระดับพื้นที่ให้สามารถรองรับการขยายตัวทางเศรษฐกิจ และกระจายความเจริญ สร้างความสุขให้กับประชาชนในทุกระดับ

ข. ยุทธศาสตร์การพัฒนาขององค์กรปกครองส่วนท้องถิ่นในเขตจังหวัดนครปฐม

๕. ยุทธศาสตร์การพัฒนาด้านการบริหารจัดการที่ดี

๕.๓ แผนงานสร้างความเข้มแข็งของชุมชน

ที่	โครงการ	วัตถุประสงค์	เป้าหมาย (ผลผลิตของ โครงการ)	งบประมาณและที่ผ่านมา					ตัวชี้วัด (KPI)	ผลที่คาดว่าจะ ได้รับ	หน่วยงาน รับผิดชอบหลัก
				๒๕๖๖ (บาท)	๒๕๖๗ (บาท)	๒๕๖๘ (บาท)	๒๕๖๙ (บาท)	๒๕๗๐ (บาท)			
๑	โครงการจัดทำแผนพัฒนา ท้องถิ่น	เพื่อเป็นกรอบหรือทิศทาง สำหรับการพัฒนาท้องถิ่น	แผนพัฒนาท้องถิ่น	๓๐,๐๐๐	๓๐,๐๐๐	๓๐,๐๐๐	๓๐,๐๐๐	๓๐,๐๐๐	๑ ครั้ง/ปี	มีแผนพัฒนาท้องถิ่น ที่ใช้เป็นกรอบในการ พัฒนาที่มีประสิทธิภาพ	สำนักปลัด
๒	โครงการพัฒนาศักยภาพ ผู้นำหมู่บ้าน	เพื่อพัฒนาศักยภาพการ ปฏิบัติงานผู้นำหมู่บ้าน	อบรม ผู้นำหมู่บ้าน	๕๐,๐๐๐	๕๐,๐๐๐	๕๐,๐๐๐	๕๐,๐๐๐	๕๐,๐๐๐	๑ ครั้ง/ปี	ผู้นำหมู่บ้าน มีความรู้และศักยภาพ ในการปฏิบัติงาน	สำนักปลัด
๓	โครงการเสริมสร้างความ ปรองดองสมานฉันท์	เพื่อสร้างความสามัคคีของ ประชาชนในตำบล	อบรมประชาชน	๓๐,๐๐๐	๓๐,๐๐๐	๓๐,๐๐๐	๓๐,๐๐๐	๓๐,๐๐๐	๑ ครั้ง/ปี	ประชาชนในตำบลมี ความสามัคคี	สำนักปลัด
๔	โครงการอบรมให้ความรู้ การจัดเก็บภาษี	เพื่อให้ประชาชนผู้เสียภาษี มีความรู้ความเข้าใจ	อบรมให้ความรู้ ประชาชน	๓๐,๐๐๐	๓๐,๐๐๐	๓๐,๐๐๐	๓๐,๐๐๐	๓๐,๐๐๐	๑ ครั้ง/ปี	ประชาชนผู้เสียภาษี มีความรู้ความเข้าใจ	กองคลัง
รวม	๔ โครงการ	-	-	๑๔๐,๐๐๐	๑๔๐,๐๐๐	๑๔๐,๐๐๐	๑๔๐,๐๐๐	๑๔๐,๐๐๐	-	-	-

ก. ยุทธศาสตร์จังหวัดที่ ๒ สร้างความแข็งแกร่งระดับพื้นที่ให้สามารถรองรับการขยายตัวทางเศรษฐกิจ และกระจายความเจริญ สร้างความสุขให้กับประชาชนในทุกระดับ

ข. ยุทธศาสตร์การพัฒนาขององค์กรปกครองส่วนท้องถิ่นในเขตจังหวัดนครปฐม

๕. ยุทธศาสตร์การพัฒนาด้านการบริหารจัดการที่ดี

๕.๔ แผนงานอุตสาหกรรมและการโยธา

ที่	โครงการ	วัตถุประสงค์	เป้าหมาย (ผลผลิตของ โครงการ)	งบประมาณและที่ผ่านมา					ตัวชี้วัด (KPI)	ผลที่คาดว่าจะ ได้รับ	หน่วยงาน รับผิดชอบหลัก
				๒๕๖๖ (บาท)	๒๕๖๗ (บาท)	๒๕๖๘ (บาท)	๒๕๖๙ (บาท)	๒๕๗๐ (บาท)			
๑	โครงการปรับปรุง อาคารสำนักงานองค์การ บริหารส่วนตำบลดอนข่อย	เพื่อให้มีสถานที่ทำงาน เหมาะกับการปฏิบัติงาน และบริการประชาชน	ปรับปรุง สำนักงาน อบต.ดอนข่อย	๒,๐๐๐,๐๐๐	๒,๐๐๐,๐๐๐	๒,๐๐๐,๐๐๐	๒,๐๐๐,๐๐๐	๒,๐๐๐,๐๐๐	๑ แห่ง	มีสถานที่ทำงานที่มั่นคง เหมาะกับการบริการ ประชาชน	สำนักปลัด กองช่าง
๒	โครงการปรับปรุง ห้องประชุมองค์การบริหารส่วน ตำบลดอนข่อย	เพื่อให้มีห้องประชุมที่เหมาะสม กับการปฏิบัติงาน	ปรับปรุง ห้องประชุม อบต.ดอนข่อย	๑,๐๐๐,๐๐๐	-	-	๑,๐๐๐,๐๐๐	-	๑ แห่ง	มีห้องประชุมที่มั่นคง รองรับการประชุมต่างๆ ได้อย่างมีประสิทธิภาพ	สำนักปลัด กองช่าง
๓	โครงการรื้อถอนห้องประชุม องค์การบริหารส่วนตำบล ดอนข่อย	เพื่อรื้อถอนอาคารที่มีสภาพ ทรุดโทรม และเป็นอันตราย	รื้อถอนห้องประชุม อบต.ดอนข่อย	๕๐,๐๐๐	-	-	-	-	๑ แห่ง	ห้องประชุมถูกรื้อถอน เพื่อเตรียมก่อสร้างใหม่	สำนักปลัด กองช่าง
๔	โครงการก่อสร้างโรงจอดรถ องค์การบริหารส่วนตำบล ดอนข่อย	เพื่อให้มีที่จอดรถไว้สำหรับ บริการประชาชน	โรงจอดรถ อบต.ดอนข่อย	๕๐๐,๐๐๐	๕๐๐,๐๐๐	๕๐๐,๐๐๐	-	-	๑ แห่ง	อบต. มีโรงจอดรถ สำหรับบริการประชาชน	สำนักปลัด กองช่าง
๕	โครงการก่อสร้างอาคารอเนก ประสงค์ (โตม) อบต.ดอนข่อย	เพื่อให้มีสถานที่ในการจัด กิจกรรม	อาคารอเนกประสงค์	๑,๕๐๐,๐๐๐	-	-	-	-	๑ แห่ง	มีอาคารอเนกประสงค์ สำหรับรองรับการจัด กิจกรรม	สำนักปลัด กองช่าง
รวม	๕ โครงการ	-	-	๕,๐๕๐,๐๐๐	๒,๕๐๐,๐๐๐	๒,๕๐๐,๐๐๐	๓,๐๐๐,๐๐๐	๒,๐๐๐,๐๐๐	-	-	-

## ๒. บัญชีโครงการพัฒนาท้องถิ่น

รายละเอียดโครงการพัฒนา  
แผนพัฒนาท้องถิ่น (พ.ศ. ๒๕๖๖ - ๒๕๗๐)  
องค์การบริหารส่วนตำบลดอนข่อย

ก. ยุทธศาสตร์จังหวัดที่ ๒ สร้างความแข็งแกร่งระดับพื้นที่ให้สามารถรองรับการขยายตัวทางเศรษฐกิจ และกระจายความเจริญ สร้างความสุขให้กับประชาชนในทุกระดับ

ข. ยุทธศาสตร์การพัฒนาขององค์กรปกครองส่วนท้องถิ่นในเขตจังหวัดนครปฐม

๖. ยุทธศาสตร์การพัฒนาด้านการบริการสาธารณะ

## ๖.๑ แผนงานเคหะชุมชน

ที่	โครงการ	วัตถุประสงค์	เป้าหมาย (ผลผลิตของ โครงการ)	งบประมาณและที่ผ่านมา					ตัวชี้วัด (KPI)	ผลที่คาดว่าจะ ได้รับ	หน่วยงาน รับผิดชอบ หลัก
				๒๕๖๖ (บาท)	๒๕๖๗ (บาท)	๒๕๖๘ (บาท)	๒๕๖๙ (บาท)	๒๕๗๐ (บาท)			
๑	โครงการอุดหนุนการไฟฟ้า ส่วนภูมิภาค	เพื่อสนับสนุนการขยายเขต ไฟฟ้าให้ประชาชนภายในตำบล	ขยายเขตไฟฟ้า หรือย้ายเสาไฟฟ้า	๑,๐๐๐,๐๐๐	๑,๐๐๐,๐๐๐	๑,๐๐๐,๐๐๐	๑,๐๐๐,๐๐๐	๑,๐๐๐,๐๐๐	๑๖ หมู่บ้าน	ประชาชนมีไฟฟ้าใช้อย่าง พอเพียง	การไฟฟ้าส่วน ภูมิภาค
๒	โครงการติดตั้งสัญญาณไฟจราจร (สี่แยกวัดสระพัง)	เพื่อลดอุบัติเหตุทางถนน	ติดตั้งสัญญาณ ไฟจราจร	๕๐๐,๐๐๐	-	-	-	-	ติดตั้งสัญญาณ ไฟจราจร แล้วเสร็จ ๑ แห่ง	ไม่เกิดอุบัติเหตุทางถนน	กรมทางหลวง หรือหน่วยงาน ที่เกี่ยวข้อง
๓	โครงการขยายเขตไฟฟ้ารายทาง (สายคลองประปา) หมู่ที่ ๑	เพื่อให้ถนนมีไฟฟ้าส่องสว่าง เพียงพอ	ขยายเขตไฟฟ้า	๓๐๐,๐๐๐	๓๐๐,๐๐๐	-	-	-	ขยายเขตไฟฟ้า แล้วเสร็จ ๑ สาย	ถนนมีแสงสว่างเพียงพอ	การไฟฟ้าส่วน ภูมิภาค
๔	โครงการขยายเขตไฟฟ้ารายทาง (เลียบบคลองลาดเต่าดำ) หมู่ที่ ๓	เพื่อให้ถนนมีไฟฟ้าส่องสว่าง เพียงพอ	ขยายเขตไฟฟ้า	๓๐๐,๐๐๐	๓๐๐,๐๐๐	-	-	-	ขยายเขตไฟฟ้า แล้วเสร็จ ๑ สาย	ถนนมีแสงสว่างเพียงพอ	การไฟฟ้าส่วน ภูมิภาค
๕	โครงการขยายเขตไฟฟ้ารายทาง (คลองส่งน้ำ) หมู่ที่ ๔	เพื่อให้ถนนมีไฟฟ้าส่องสว่าง เพียงพอ	ขยายเขตไฟฟ้า	๓๐๐,๐๐๐	๓๐๐,๐๐๐	-	-	-	ขยายเขตไฟฟ้า แล้วเสร็จ ๑ สาย	ถนนมีแสงสว่างเพียงพอ	การไฟฟ้าส่วน ภูมิภาค
๖	โครงการขยายเขตไฟฟ้ารายทาง (เลียบบคลองลาดเต่าดำ) หมู่ที่ ๑๒	เพื่อให้ถนนมีไฟฟ้าส่องสว่าง เพียงพอ	ขยายเขตไฟฟ้า	๓๐๐,๐๐๐	๓๐๐,๐๐๐	-	-	-	ขยายเขตไฟฟ้า แล้วเสร็จ ๑ สาย	ถนนมีแสงสว่างเพียงพอ	การไฟฟ้าส่วน ภูมิภาค

ที่	โครงการ	วัตถุประสงค์	เป้าหมาย (ผลผลิตของ โครงการ)	งบประมาณและที่ผ่านมา					ตัวชี้วัด (KPI)	ผลที่คาดว่าจะ ได้รับ	หน่วยงาน รับผิดชอบ หลัก
				๒๕๖๖ (บาท)	๒๕๖๗ (บาท)	๒๕๖๘ (บาท)	๒๕๖๙ (บาท)	๒๕๗๐ (บาท)			
๗	โครงการขยายเขตไฟฟ้ารายทาง (สามแยกตลาดปลาเค้า - หน้าบริษัท อุตสาหกรรมแห่งประเทศไทย จำกัด) หมู่ ๑๓	เพื่อให้ถนนมีไฟฟ้าส่องสว่าง เพียงพอ	ขยายเขตไฟฟ้า	๓๐๐,๐๐๐	๓๐๐,๐๐๐	-	-	-	ขยายเขตไฟฟ้า แล้วเสร็จ ๑ สาย	ถนนมีแสงสว่างเพียงพอ	การไฟฟ้าส่วน ภูมิภาค
๘	โครงการขยายเขตไฟฟ้ารายทาง (สายบ้านนายเชียว แอร์ตัน - บ้านนายชะลอ ไทรเมือง) หมู่ที่ ๑๔	เพื่อให้ถนนมีไฟฟ้าส่องสว่าง เพียงพอ	ขยายเขตไฟฟ้า	๓๐๐,๐๐๐	๓๐๐,๐๐๐	-	-	-	ขยายเขตไฟฟ้า แล้วเสร็จ ๑ สาย	ถนนมีแสงสว่างเพียงพอ	การไฟฟ้าส่วน ภูมิภาค
๙	โครงการขยายเขตไฟฟ้ารายทาง (สายบ้านนายเดชา เวสสะภักดิ์ - บ้านนายประเสริฐ ทองคอนพุ่ม) หมู่ที่ ๑๔	เพื่อให้ถนนมีไฟฟ้าส่องสว่าง เพียงพอ	ขยายเขตไฟฟ้า	-	-	๓๐๐,๐๐๐	๓๐๐,๐๐๐	-	ขยายเขตไฟฟ้า แล้วเสร็จ ๑ สาย	ถนนมีแสงสว่างเพียงพอ	การไฟฟ้าส่วน ภูมิภาค
๑๐	โครงการขยายเขตไฟฟ้ารายทาง (สายหมู่ที่ ๑๔ - หมู่ที่ ๑๖)	เพื่อให้ถนนมีไฟฟ้าส่องสว่าง เพียงพอ	ขยายเขตไฟฟ้า	๓๐๐,๐๐๐	๓๐๐,๐๐๐	-	-	-	ขยายเขตไฟฟ้า แล้วเสร็จ ๑ สาย	ถนนมีแสงสว่างเพียงพอ	การไฟฟ้าส่วน ภูมิภาค
๑๑	โครงการขยายเขตไฟฟ้ารายทาง (เลียบบคลองลาดเต่าดำ) หมู่ที่ ๑๕	เพื่อให้ถนนมีไฟฟ้าส่องสว่าง เพียงพอ	ขยายเขตไฟฟ้า	๓๐๐,๐๐๐	๓๐๐,๐๐๐	-	-	-	ขยายเขตไฟฟ้า แล้วเสร็จ ๑ สาย	ถนนมีแสงสว่างเพียงพอ	การไฟฟ้าส่วน ภูมิภาค
๑๒	โครงการขยายเขตไฟฟ้ารายทาง (เลียบบคลองลาดเต่าดำ) หมู่ที่ ๑๖	เพื่อให้ถนนมีไฟฟ้าส่องสว่าง เพียงพอ	ขยายเขตไฟฟ้า	๓๐๐,๐๐๐	๓๐๐,๐๐๐	-	-	-	ขยายเขตไฟฟ้า แล้วเสร็จ ๑ สาย	ถนนมีแสงสว่างเพียงพอ	การไฟฟ้าส่วน ภูมิภาค
๑๓	โครงการปรับปรุงภูมิทัศน์ หมู่ที่ ๑๖	เพื่อให้ประชาชนได้มี สถานที่พักผ่อนหย่อนใจ	สวนสุขภาพ	๒๕๐,๐๐๐	-	-	-	-	ปรับปรุงภูมิทัศน์ แล้วเสร็จ ๑ แห่ง	ประชาชนมีสถานที่พักผ่อน หย่อนใจ ร่างกายแข็งแรง	กองช่าง
๑๔	โครงการจัดซื้อเครื่องออกกำลังกาย	เพื่อให้ประชาชนมีสุขภาพ ร่างกายแข็งแรง	จัดซื้อเครื่อง ออกกำลังกาย	๔๐๐,๐๐๐	๔๐๐,๐๐๐	๔๐๐,๐๐๐	๔๐๐,๐๐๐	๔๐๐,๐๐๐	๑๖ หมู่บ้าน	ประชาชนมีสุขภาพ ร่างกายแข็งแรง	กองช่าง
รวม	๑๔ โครงการ	-	-	๔,๘๕๐,๐๐๐	๔,๑๐๐,๐๐๐	๑,๗๐๐,๐๐๐	๑,๗๐๐,๐๐๐	๑,๔๐๐,๐๐๐	-	-	-

ก. ยุทธศาสตร์จังหวัดที่ ๒ สร้างความแข็งแกร่งระดับพื้นที่ให้สามารถรองรับการขยายตัวทางเศรษฐกิจ และกระจายความเจริญ สร้างความสุขให้กับประชาชนในทุกระดับ

ข. ยุทธศาสตร์การพัฒนาขององค์กรปกครองส่วนท้องถิ่นในเขตจังหวัดนครปฐม

๖. ยุทธศาสตร์การพัฒนาด้านการบริการสาธารณะ

๖.๒ แผนงานสร้างความเข้มแข็งของชุมชน

ที่	โครงการ	วัตถุประสงค์	เป้าหมาย (ผลผลิตของ โครงการ)	งบประมาณและที่ผ่านมา					ตัวชี้วัด (KPI)	ผลที่คาดว่าจะได้รับ	หน่วยงาน รับผิดชอบ หลัก
				๒๕๖๖ (บาท)	๒๕๖๗ (บาท)	๒๕๖๘ (บาท)	๒๕๖๙ (บาท)	๒๕๗๐ (บาท)			
๑	โครงการสนับสนุนหนังสือพิมพ์ ประจำหมู่บ้าน	เพื่อให้ประชาชนได้รับข้อมูล ข่าวสารที่เป็นประโยชน์	สนับสนุน หนังสือพิมพ์	๕๐,๐๐๐	๕๐,๐๐๐	๕๐,๐๐๐	๕๐,๐๐๐	๕๐,๐๐๐	ประชาชนมีหนังสือ พิมพ์อ่านทุกวัน	ประชาชนได้รับข้อมูล ข่าวสารที่เป็นประโยชน์	สำนักปลัด
รวม	๑ โครงการ	-	-	๕๐,๐๐๐	๕๐,๐๐๐	๕๐,๐๐๐	๕๐,๐๐๐	๕๐,๐๐๐	-	-	-



ก. ยุทธศาสตร์จังหวัดที่ ๒ สร้างความแข็งแกร่งระดับพื้นที่ให้สามารถรองรับการขยายตัวทางเศรษฐกิจ และกระจายความเจริญ สร้างความสุขให้กับประชาชนในทุกระดับ

ข. ยุทธศาสตร์การพัฒนาขององค์กรปกครองส่วนท้องถิ่นในเขตจังหวัดนครปฐม

๖. ยุทธศาสตร์การพัฒนาด้านการบริการสาธารณะ

๖.๓ แผนงานอุตสาหกรรมและการโยธา

ที่	โครงการ	วัตถุประสงค์	เป้าหมาย (ผลผลิตของ โครงการ)	งบประมาณและที่ผ่านมา					ตัวชี้วัด (KPI)	ผลที่คาดว่าจะ ได้รับ	หน่วยงาน รับผิดชอบ หลัก
				๒๕๖๖ (บาท)	๒๕๖๗ (บาท)	๒๕๖๘ (บาท)	๒๕๖๙ (บาท)	๒๕๗๐ (บาท)			
๑	โครงการลงหินคลุกซ่อมแซมถนน ภายในตำบลดอนข่อย	เพื่อให้ประชาชนมีการเดินทาง ที่สะดวกและปลอดภัย	ลงหินคลุก ซ่อมแซมถนน	๒,๕๐๐,๐๐๐	๒,๕๐๐,๐๐๐	๒,๕๐๐,๐๐๐	๒,๕๐๐,๐๐๐	๒,๕๐๐,๐๐๐	๑๖ หมู่บ้าน	ประชาชนเดินทางสะดวก และปลอดภัย	กองช่าง
๒	โครงการก่อสร้างถนนหินคลุกบดอัด (สายหลังโรงเรียนบ้านดอนทอง) หมู่ที่ ๑	เพื่อให้ประชาชนมีการเดินทาง ที่สะดวกและปลอดภัย	ถนนหินคลุกบดอัด ระยะทาง ๑,๕๐๐ ม.	๗๕๐,๐๐๐	๗๕๐,๐๐๐	-	-	-	ก่อสร้างถนน แล้วเสร็จ ๑,๕๐๐ เมตร	ประชาชนเดินทางสะดวก และปลอดภัย	กองช่าง
๓	โครงการก่อสร้างถนนลาดยาง แอสฟัลต์ติกท์คอนกรีต (สายหลัง โรงเรียนบ้านดอนทอง) หมู่ที่ ๑	เพื่อให้ประชาชนมีการเดินทาง ที่สะดวกและปลอดภัย	ถนนลาดยาง ระยะทาง ๑,๕๐๐ ม.	๒,๐๐๐,๐๐๐	๒,๐๐๐,๐๐๐	๒,๐๐๐,๐๐๐	-	-	ก่อสร้างถนน แล้วเสร็จ ๑,๕๐๐ เมตร	ประชาชนเดินทางสะดวก และปลอดภัย	กองช่าง
๔	โครงการก่อสร้างถนนหินคลุกบดอัด (สายบ้านนางบุปผา เต็มขั้นนมณี - คลองประปา) หมู่ที่ ๑	เพื่อให้ประชาชนมีการเดินทาง ที่สะดวกและปลอดภัย	ถนนหินคลุกบดอัด ระยะทาง ๘๐๐ ม.	๖๔๐,๐๐๐	๖๔๐,๐๐๐	-	-	-	ก่อสร้างถนน แล้วเสร็จ ๘๐๐ เมตร	ประชาชนเดินทางสะดวก และปลอดภัย	กองช่าง
๕	โครงการก่อสร้างถนนหินคลุกบดอัด (สายบ้านนางสาวประณีต ทองดอนจุย - หมู่ที่ ๑๓) หมู่ที่ ๑	เพื่อให้ประชาชนมีการเดินทาง ที่สะดวกและปลอดภัย	ถนนหินคลุกบดอัด ระยะทาง ๑,๐๐๐ ม.	๘๐๐,๐๐๐	๘๐๐,๐๐๐	-	-	-	ก่อสร้างถนน แล้วเสร็จ ๑,๐๐๐ เมตร	ประชาชนเดินทางสะดวก และปลอดภัย	กองช่าง
๖	โครงการวางท่อระบายน้ำ คอนกรีตเสริมเหล็ก ข้ามคลอง (สายข้างบ่อสาวป้อม - รางจวง) หมู่ที่ ๑	เพื่อระบายน้ำท่วมซึ่งเมื่อ เกิดฝนตกหนัก	วางท่อระบายน้ำ ขนาด Ø ๐.๕ ม.  ๑ จุด	-	๒๕๐,๐๐๐	-	-	-	วางท่อระบายน้ำ แล้วเสร็จ  ๑ จุด	สามารถระบายน้ำเมื่อ เกิดฝนตกได้อย่างคล่องตัว	กองช่าง

ที่	โครงการ	วัตถุประสงค์	เป้าหมาย (ผลผลิตของ โครงการ)	งบประมาณและที่ผ่านมา					ตัวชี้วัด (KPI)	ผลที่คาดว่าจะ ได้รับ	หน่วยงาน รับผิดชอบ หลัก
				๒๕๖๖ (บาท)	๒๕๖๗ (บาท)	๒๕๖๘ (บาท)	๒๕๖๙ (บาท)	๒๕๗๐ (บาท)			
๗	โครงการก่อสร้างถนนคอนกรีตเสริมเหล็ก (สายบ้านนายเขียน แสนกองแก้ว – บ้านนายมณฑล อติวรรณ) หมู่ที่ ๑	เพื่อให้ประชาชนมีการเดินทางที่สะดวกและปลอดภัย	ถนน คสล. ระยะทาง ๒,๐๐๐ ม.	-	๑,๘๕๐,๐๐๐	๑,๘๕๐,๐๐๐	๑,๘๕๐,๐๐๐	๑,๘๕๐,๐๐๐	ก่อสร้างถนนแล้วเสร็จ ๒,๐๐๐ เมตร	ประชาชนเดินทางสะดวกและปลอดภัย	กองช่าง
๘	โครงการเจาะบ่อบาดาลพร้อมติดตั้งเครื่องสูบน้ำ หมู่ที่ ๑	เพื่อให้ประชาชนมีน้ำใช้ในการอุปโภคบริโภคอย่างเพียงพอ	เจาะบ่อบาดาลติดตั้งเครื่องสูบน้ำ	-	๓๙๐,๐๐๐	๓๙๐,๐๐๐	-	-	เจาะบ่อบาดาลแล้วเสร็จ ๒ แห่ง	ประชาชนมีน้ำใช้ในการอุปโภคบริโภคเพียงพอ	กองช่าง
๙	โครงการติดตั้งห้องประปาพร้อมอุปกรณ์ หมู่ที่ ๑	เพื่อให้ประชาชนมีน้ำใช้ในการอุปโภคบริโภคอย่างเพียงพอ	ติดตั้งห้องประปาพร้อมอุปกรณ์	-	๔๒๐,๐๐๐	๔๒๐,๐๐๐	-	-	ติดตั้งห้องประปาแล้วเสร็จ ๒ แห่ง	ประชาชนมีน้ำใช้ในการอุปโภคบริโภคเพียงพอ	กองช่าง
๑๐	โครงการก่อสร้างศาลาอเนกประสงค์ หมู่ที่ ๑	เพื่อให้ประชาชนมีสถานที่สำหรับทำกิจกรรมร่วมกัน	ศาลาอเนกประสงค์	-	-	-	๔๙๐,๐๐๐	-	ก่อสร้างศาลาอเนกประสงค์แล้วเสร็จ ๑ แห่ง	ประชาชนมีสถานที่ทำกิจกรรมร่วมกัน	กองช่าง
๑๑	โครงการก่อสร้างถนนคอนกรีตเสริมเหล็ก (สายหลังบ้านนายบุญมา ทองวังสังข์) หมู่ที่ ๑	เพื่อให้ประชาชนมีการเดินทางที่สะดวกและปลอดภัย	ถนน คสล. ระยะทาง ๕๐๐ ม.	-	-	-	๙๒๐,๐๐๐	๙๒๐,๐๐๐	ก่อสร้างถนนแล้วเสร็จ ๕๐๐ เมตร	ประชาชนเดินทางสะดวกและปลอดภัย	กองช่าง
๑๒	โครงการติดตั้งเครื่องกรองน้ำประปาหมู่บ้าน หมู่ที่ ๑	เพื่อให้ประชาชนในหมู่บ้านมีน้ำที่สะอาด ได้มาตรฐาน	เครื่องกรองน้ำประปา ๒ จุด	-	-	-	๑๕๐,๐๐๐	๑๕๐,๐๐๐	ติดตั้งเครื่องกรองน้ำแล้วเสร็จ ๒ จุด	ประชาชนมีน้ำสะอาด ได้มาตรฐาน	กองช่าง
๑๓	โครงการติดตั้งกล่องโทรทัศน์วงจรปิดพร้อมอุปกรณ์ภายในหมู่บ้าน หมู่ที่ ๑	เพื่อเฝ้าระวังและป้องกันอันตรายที่อาจเกิดขึ้นภายในหมู่บ้าน	ติดตั้งกล่องวงจรปิดพร้อมอุปกรณ์	-	-	-	-	๒๕๐,๐๐๐	ติดตั้งกล่องวงจรปิดแล้วเสร็จ ๑ หมู่	สามารถป้องกันและตรวจสอบเมื่อเกิดอันตรายได้	กองช่าง

ที่	โครงการ	วัตถุประสงค์	เป้าหมาย (ผลผลิตของ โครงการ)	งบประมาณและที่ผ่านมา					ตัวชี้วัด (KPI)	ผลที่คาดว่าจะ ได้รับ	หน่วยงาน รับผิดชอบ หลัก
				๒๕๖๖ (บาท)	๒๕๖๗ (บาท)	๒๕๖๘ (บาท)	๒๕๖๙ (บาท)	๒๕๗๐ (บาท)			
๑๔	โครงการเจาะบ่อบาดาลพร้อมติดตั้งเครื่องสูบน้ำ หมู่ที่ ๒	เพื่อให้ประชาชนมีน้ำใช้ในการอุปโภคบริโภคอย่างเพียงพอ	เจาะบ่อพร้อมติดตั้งเครื่องสูบน้ำ	๓๙๐,๐๐๐	๓๙๐,๐๐๐	-	-	-	เจาะบ่อบาดาลแล้วเสร็จ ๒ แห่ง	ประชาชนมีน้ำใช้ในการอุปโภคบริโภคเพียงพอ	กองช่าง
๑๕	โครงการติดตั้งท่อถังประปาพร้อมอุปกรณ์ หมู่ที่ ๒	เพื่อให้ประชาชนมีน้ำใช้ในการอุปโภคบริโภคอย่างเพียงพอ	ติดตั้งท่อถังพร้อมอุปกรณ์	๔๒๐,๐๐๐	๔๒๐,๐๐๐	-	-	-	ติดตั้งท่อถังแล้วเสร็จ ๒ แห่ง	ประชาชนมีน้ำใช้ในการอุปโภคบริโภคเพียงพอ	กองช่าง
๑๖	โครงการก่อสร้างถนนคอนกรีตเสริมเหล็ก (สายบ้านนายกล้า ทองดอนเครื่อง) หมู่ที่ ๒	เพื่อให้ประชาชนมีการเดินทางที่สะดวกและปลอดภัย	ถนน คสล. ระยะทาง ๕๐๐ ม.	-	๙๒๐,๐๐๐	๙๒๐,๐๐๐	-	-	ก่อสร้างถนนแล้วเสร็จ ๕๐๐ เมตร	ประชาชนเดินทางสะดวกและปลอดภัย	กองช่าง
๑๗	โครงการก่อสร้างถนนคอนกรีตเสริมเหล็ก(สายโค้งตาแก้ว-บ้านนายถวิล ทองดอนจุก)หมู่ที่ ๒	เพื่อให้ประชาชนมีการเดินทางที่สะดวกและปลอดภัย	ถนน คสล. ระยะทาง ๘๐๐ ม.	-	๑,๔๗๒,๐๐๐	๑,๔๗๒,๐๐๐	-	-	ก่อสร้างถนนแล้วเสร็จ ๘๐๐ เมตร	ประชาชนเดินทางสะดวกและปลอดภัย	กองช่าง
๑๘	โครงการก่อสร้างถนนคอนกรีตเสริมเหล็ก (สายหน้าวัดดอนทอง - หมู่ที่ ๑) หมู่ที่ ๒	เพื่อให้ประชาชนมีการเดินทางที่สะดวกและปลอดภัย	ถนน คสล. ระยะทาง ๘๐๐ ม.	-	-	๑,๔๗๒,๐๐๐	๑,๔๗๒,๐๐๐	-	ก่อสร้างถนนแล้วเสร็จ ๘๐๐ เมตร	ประชาชนเดินทางสะดวกและปลอดภัย	กองช่าง
๑๙	โครงการวางท่อระบายน้ำคอนกรีตเสริมเหล็ก (สายบ้านนายพิเชษฐ์ น้อมนำทรัพย์) หมู่ที่ ๒	เพื่อระบายน้ำท่วมขังเมื่อเกิดฝนตกหนัก	วางท่อระบายน้ำ ขนาด Ø ๐.๔ ม. ๒ ฝั่งถนน ยาวรวม ๓๐๐ เมตร	-	-	-	-	๗๒๐,๐๐๐	วางท่อระบายน้ำแล้วเสร็จ ๒ ฝั่ง ๓๐๐ เมตร	สามารถระบายน้ำเมื่อเกิดฝนตกได้อย่างคล่องตัว	กองช่าง
๒๐	โครงการติดตั้งเครื่องกรองน้ำประปาหมู่บ้าน หมู่ที่ ๒	เพื่อให้ประชาชนในหมู่บ้านมีน้ำที่สะอาด ได้มาตรฐาน	เครื่องกรองน้ำ ประปา ๒ จุด	-	-	-	๑๕๐,๐๐๐	๑๕๐,๐๐๐	ติดตั้งเครื่องกรองน้ำแล้วเสร็จ ๒ จุด	ประชาชนมีน้ำสะอาดได้มาตรฐาน	กองช่าง
๒๑	โครงการติดตั้งกล่องโทรทัศน์วงจรปิดพร้อมอุปกรณ์ภายในหมู่บ้าน หมู่ที่ ๒	เพื่อเฝ้าระวังและป้องกันอันตรายที่อาจเกิดขึ้นภายในหมู่บ้าน	ติดตั้งกล่องวงจรปิดพร้อมอุปกรณ์	-	-	-	-	๒๕๐,๐๐๐	ติดตั้งกล่องวงจรปิดแล้วเสร็จ ๑ หมู่	สามารถป้องกันและตรวจสอบเมื่อเกิดอันตรายได้	กองช่าง

ที่	โครงการ	วัตถุประสงค์	เป้าหมาย (ผลผลิตของ โครงการ)	งบประมาณและที่ผ่านมา					ตัวชี้วัด (KPI)	ผลที่คาดว่าจะ ได้รับ	หน่วยงาน รับผิดชอบ หลัก
				๒๕๖๖ (บาท)	๒๕๖๗ (บาท)	๒๕๖๘ (บาท)	๒๕๖๙ (บาท)	๒๕๗๐ (บาท)			
๒๒	โครงการเจาะบ่อบาดาลพร้อมติดตั้งเครื่องสูบน้ำ หมู่ที่ ๓	เพื่อให้ประชาชนมีน้ำใช้ในการอุปโภคบริโภคอย่างเพียงพอ	เจาะบ่อบ่อบาดาลพร้อมติดตั้งเครื่องสูบน้ำ	๓๙๐,๐๐๐	๓๙๐,๐๐๐	-	-	-	เจาะบ่อบาดาลแล้วเสร็จ ๒ แห่ง	ประชาชนมีน้ำใช้ในการอุปโภคบริโภคเพียงพอ	กองช่าง
๒๓	โครงการติดตั้งท่อถังประปาพร้อมอุปกรณ์ หมู่ที่ ๓	เพื่อให้ประชาชนมีน้ำใช้ในการอุปโภคบริโภคอย่างเพียงพอ	ติดตั้งท่อถังพร้อมอุปกรณ์	๔๒๐,๐๐๐	๔๒๐,๐๐๐	-	-	-	ติดตั้งท่อถังแล้วเสร็จ ๒ แห่ง	ประชาชนมีน้ำใช้ในการอุปโภคบริโภคเพียงพอ	กองช่าง
๒๔	โครงการปรับปรุงศาลาอเนกประสงค์ หมู่ที่ ๓	เพื่อให้ประชาชนมีสถานที่สำหรับทำกิจกรรมร่วมกัน	ศาลาอเนกประสงค์	-	๔๙๐,๐๐๐	-	-	-	ปรับปรุงศาลาอเนกประสงค์แล้วเสร็จ ๑ แห่ง	ประชาชนมีสถานที่ทำกิจกรรมร่วมกัน	กองช่าง
๒๕	โครงการวางท่อระบายน้ำคอนกรีตเสริมเหล็ก (บริเวณหลังศาลาพ่อบุ) หมู่ที่ ๓	เพื่อระบายน้ำท่วมขังเมื่อเกิดฝนตกหนัก	วางท่อระบายน้ำขนาด Ø ๐.๔ ม. ยาว ๔๐ เมตร	-	๒๐๐,๐๐๐	-	-	-	วางท่อระบายน้ำแล้วเสร็จ ๔๐ เมตร	สามารถระบายน้ำเมื่อเกิดฝนตกได้อย่างคล่องตัว	กองช่าง
๒๖	โครงการวางท่อระบายน้ำคอนกรีตเสริมเหล็ก (สายหมู่ที่ ๑๕,๓,๑๖) หมู่ที่ ๓	เพื่อระบายน้ำท่วมขังเมื่อเกิดฝนตกหนัก	วางท่อระบายน้ำขนาด Ø ๐.๖ ม. ยาว ๔๐๐ เมตร	-	-	๙๖๐,๐๐๐	๙๖๐,๐๐๐	-	วางท่อระบายน้ำแล้วเสร็จ ๔๐๐ เมตร	สามารถระบายน้ำเมื่อเกิดฝนตกได้อย่างคล่องตัว	กองช่าง
๒๗	โครงการติดตั้งเครื่องกรองน้ำประปาหมู่บ้าน หมู่ที่ ๓	เพื่อให้ประชาชนในหมู่บ้านมีน้ำที่สะอาด ได้มาตรฐาน	เครื่องกรองน้ำประปา ๒ จุด	-	-	-	๑๕๐,๐๐๐	๑๕๐,๐๐๐	ติดตั้งเครื่องกรองน้ำแล้วเสร็จ ๒ จุด	ประชาชนมีน้ำสะอาด ได้มาตรฐาน	กองช่าง
๒๘	โครงการติดตั้งกล่องโทรทัศน์วงจรปิดพร้อมอุปกรณ์ภายในหมู่บ้าน หมู่ที่ ๓	เพื่อเฝ้าระวังและป้องกันอันตรายที่อาจเกิดขึ้นภายในหมู่บ้าน	ติดตั้งกล่องวงจรปิดพร้อมอุปกรณ์	-	-	-	-	๒๕๐,๐๐๐	ติดตั้งกล่องวงจรปิดแล้วเสร็จ ๑ หมู่	สามารถป้องกันและตรวจสอบเมื่อเกิดอันตรายได้	กองช่าง

ที่	โครงการ	วัตถุประสงค์	เป้าหมาย (ผลผลิตของ โครงการ)	งบประมาณและที่ผ่านมา					ตัวชี้วัด (KPI)	ผลที่คาดว่าจะ ได้รับ	หน่วยงาน รับผิดชอบ หลัก
				๒๕๖๖ (บาท)	๒๕๖๗ (บาท)	๒๕๖๘ (บาท)	๒๕๖๙ (บาท)	๒๕๗๐ (บาท)			
๒๙	โครงการปรับปรุงผิวจราจรถนนคอนกรีตเสริมเหล็ก (สายสำนักงานขนส่งเข้าหมู่บ้าน) หมู่ที่ ๔	เพื่อให้ประชาชนมีการเดินทางที่สะดวกและปลอดภัย	ถนน คสล. ระยะทาง ๗๐๐ ม.	๑,๒๘๘,๐๐๐	๑,๒๘๘,๐๐๐	-	-	-	ก่อสร้างถนนแล้วเสร็จ ๗๐๐ เมตร	ประชาชนเดินทางสะดวกและปลอดภัย	กองช่าง
๓๐	โครงการก่อสร้างถนนหินคลุกบดอัด (สายหลังหมู่บ้าน) หมู่ที่ ๔	เพื่อให้ประชาชนมีการเดินทางที่สะดวกและปลอดภัย	ถนนหินคลุกบดอัด ระยะทาง ๘๐๐ ม.	๖๔๐,๐๐๐	๖๔๐,๐๐๐	-	-	-	ก่อสร้างถนนแล้วเสร็จ ๘๐๐ เมตร	ประชาชนเดินทางสะดวกและปลอดภัย	กองช่าง
๓๑	โครงการเจาะบ่อบาดาลพร้อมติดตั้งเครื่องสูบน้ำ หมู่ที่ ๔	เพื่อให้ประชาชนมีน้ำใช้ในการอุปโภคบริโภคอย่างเพียงพอ	เจาะบ่อพร้อมติดตั้งเครื่องสูบน้ำ	-	๓๙๐,๐๐๐	๓๙๐,๐๐๐	-	-	เจาะบ่อบาดาลแล้วเสร็จ ๒ แห่ง	ประชาชนมีน้ำใช้ในการอุปโภคบริโภคเพียงพอ	กองช่าง
๓๒	โครงการติดตั้งท่อถังประปาพร้อมอุปกรณ์ หมู่ที่ ๔	เพื่อให้ประชาชนมีน้ำใช้ในการอุปโภคบริโภคอย่างเพียงพอ	ติดตั้งท่อถังพร้อมอุปกรณ์	-	๔๒๐,๐๐๐	๔๒๐,๐๐๐	-	-	ติดตั้งท่อถังแล้วเสร็จ ๒ แห่ง	ประชาชนมีน้ำใช้ในการอุปโภคบริโภคเพียงพอ	กองช่าง
๓๓	โครงการก่อสร้างถนนคอนกรีตเสริมเหล็ก (สายบ้านนางบรรจง ทองดอนเหมือน) หมู่ที่ ๔	เพื่อให้ประชาชนมีการเดินทางที่สะดวกและปลอดภัย	ถนน คสล. ระยะทาง ๑๕๐ ม.	-	๖๙๐,๐๐๐	๖๙๐,๐๐๐	-	-	ก่อสร้างถนนแล้วเสร็จ ๑๕๐ เมตร	ประชาชนเดินทางสะดวกและปลอดภัย	กองช่าง
๓๔	โครงการก่อสร้างถนนคอนกรีตเสริมเหล็ก (สายบ้านนายสมชาย เทพโพธิ์พันธ์) หมู่ที่ ๔	เพื่อให้ประชาชนมีการเดินทางที่สะดวกและปลอดภัย	ถนน คสล. ระยะทาง ๑๐๐ ม.	-	-	๔๗๕,๐๐๐	-	-	ก่อสร้างถนนแล้วเสร็จ ๑๐๐ เมตร	ประชาชนเดินทางสะดวกและปลอดภัย	กองช่าง
๓๕	โครงการติดตั้งหอกระจายข่าวประจำหมู่บ้าน หมู่ที่ ๔	เพื่อให้ประชาชนสามารถรับข้อมูลข่าวสารได้อย่างทั่วถึง	หอกระจายข่าวพร้อมอุปกรณ์ติดตั้ง	-	-	-	๒๐๐,๐๐๐	-	ติดตั้งหอกระจายข่าวแล้วเสร็จ ๑ หมู่	ประชาชนได้รับข้อมูลข่าวสารอย่างทั่วถึง	กองช่าง

ที่	โครงการ	วัตถุประสงค์	เป้าหมาย (ผลผลิตของ โครงการ)	งบประมาณและที่ผ่านมา					ตัวชี้วัด (KPI)	ผลที่คาดว่าจะ ได้รับ	หน่วยงาน รับผิดชอบ หลัก
				๒๕๖๖ (บาท)	๒๕๖๗ (บาท)	๒๕๖๘ (บาท)	๒๕๖๙ (บาท)	๒๕๗๐ (บาท)			
๓๖	โครงการปรับปรุงศาลา อเนกประสงค์ หมู่ที่ ๔	เพื่อให้ประชาชนมีสถานที่ สำหรับทำกิจกรรมร่วมกัน	ศาลาอเนกประสงค์	-	-	-	๔๙๐,๐๐๐	-	ปรับปรุงศาลา อเนกประสงค์ แล้วเสร็จ ๑ แห่ง	ประชาชนมีสถานที่ทำ กิจกรรมร่วมกัน	กองช่าง
๓๗	โครงการก่อสร้างซุ้มประตู หมู่บ้าน หมู่ที่ ๔	เพื่อเป็นสัญลักษณ์บอก อาณาเขตหมู่บ้านที่ชัดเจน	ซุ้มประตูหมู่บ้าน ๒ จุด	-	-	-	-	๑๕๐,๐๐๐	ก่อสร้างซุ้ม ประตูแล้วเสร็จ ๒ จุด	อาณาเขตหมู่บ้าน ชัดเจนและผู้สัญจรไม่ เกิดความสับสน	กองช่าง
๓๘	โครงการวางท่อระบายน้ำ คอนกรีตเสริมเหล็ก (สายหลังหมู่บ้าน) หมู่ที่ ๔	เพื่อระบายน้ำท่วมขังเมื่อ เกิดฝนตกหนัก	วางท่อระบายน้ำ ขนาด Ø ๐.๘ ม. ยาว ๑๒ เมตร	-	-	-	-	๒๕๐,๐๐๐	วางท่อระบายน้ำ แล้วเสร็จ ๑๒ เมตร	สามารถระบายน้ำเมื่อ เกิดฝนตกได้อย่างคล่องตัว	กองช่าง
๓๙	โครงการติดตั้งเครื่องกรองน้ำ ประปาหมู่บ้าน หมู่ที่ ๔	เพื่อให้ประชาชนในหมู่บ้าน มีน้ำที่สะอาด ได้มาตรฐาน	เครื่องกรองน้ำ ประปา ๒ จุด	-	-	-	๑๕๐,๐๐๐	๑๕๐,๐๐๐	ติดตั้งเครื่องกรองน้ำ แล้วเสร็จ ๒ จุด	ประชาชนมีน้ำสะอาด ได้มาตรฐาน	กองช่าง
๔๐	โครงการติดตั้งกล่องโทรทัศน์วงจร ปิดพร้อมอุปกรณ์ภายในหมู่บ้าน หมู่ที่ ๔	เพื่อเฝ้าระวังและป้องกัน อันตรายที่อาจเกิดขึ้นภายใน หมู่บ้าน	ติดตั้งกล่องวงจรปิด พร้อมอุปกรณ์	-	-	-	-	๒๕๐,๐๐๐	ติดตั้งกล่องวงจรปิด แล้วเสร็จ ๑ หมู่	สามารถป้องกันและตรวจ สอบเมื่อเกิดอันตรายได้	กองช่าง

ที่	โครงการ	วัตถุประสงค์	เป้าหมาย (ผลผลิตของ โครงการ)	งบประมาณและที่ผ่านมา					ตัวชี้วัด (KPI)	ผลที่คาดว่าจะ ได้รับ	หน่วยงาน รับผิดชอบ หลัก
				๒๕๖๖ (บาท)	๒๕๖๗ (บาท)	๒๕๖๘ (บาท)	๒๕๖๙ (บาท)	๒๕๗๐ (บาท)			
๔๑	โครงการวางท่อระบายน้ำ คอนกรีตเสริมเหล็ก (สายศาลาประชาคม – บ้านนาย สันติ สระทองคำ) หมู่ที่ ๕	เพื่อระบายน้ำท่วมขังเมื่อ เกิดฝนตกหนัก	วางท่อระบายน้ำ ขนาด Ø ๐.๔ ม. ยาว ๕๐๐ เมตร	๑,๒๐๐,๐๐๐	๑,๒๐๐,๐๐๐	-	-	-	วางท่อระบายน้ำ แล้วเสร็จ ๕๐๐ เมตร	สามารถระบายน้ำเมื่อ เกิดฝนตกได้อย่างคล่องตัว	กองช่าง
๔๒	โครงการวางท่อระบายน้ำ คอนกรีตเสริมเหล็ก (คลองลำพระเจดีย์) หมู่ที่ ๕	เพื่อระบายน้ำท่วมขังเมื่อ เกิดฝนตกหนัก	วางท่อระบายน้ำ ขนาด Ø ๑.๐ ม. ยาว ๑๕ เมตร	๓๕๐,๐๐๐	-	-	-	-	วางท่อระบายน้ำ แล้วเสร็จ ๑๕ เมตร	สามารถระบายน้ำเมื่อ เกิดฝนตกได้อย่างคล่องตัว	กองช่าง
๔๓	โครงการวางท่อระบายน้ำ คอนกรีตเสริมเหล็ก (ทางเข้าหมู่บ้าน) หมู่ที่ ๕	เพื่อระบายน้ำท่วมขังเมื่อ เกิดฝนตกหนัก	วางท่อระบายน้ำ ขนาด Ø ๑.๐ ม. ยาว ๒๐ เมตร	-	๔๒๐,๐๐๐	-	-	-	วางท่อระบายน้ำ แล้วเสร็จ ๒๐ เมตร	สามารถระบายน้ำเมื่อ เกิดฝนตกได้อย่างคล่องตัว	กองช่าง
๔๔	โครงการเจาะบ่อบาดาลพร้อม ติดตั้งเครื่องสูบน้ำ หมู่ที่ ๕	เพื่อให้ประชาชนมีน้ำใช้ในการ อุปโภคบริโภคอย่างเพียงพอ	เจาะบ่อบาดาล ติดตั้งเครื่องสูบน้ำ	-	๓๙๐,๐๐๐	๓๙๐,๐๐๐	-	-	เจาะบ่อบาดาล แล้วเสร็จ ๒ แห่ง	ประชาชนมีน้ำใช้ในการ อุปโภคบริโภคเพียงพอ	กองช่าง
๔๕	โครงการติดตั้งท่อถังประปา พร้อมอุปกรณ์ หมู่ที่ ๕	เพื่อให้ประชาชนมีน้ำใช้ในการ อุปโภคบริโภคอย่างเพียงพอ	ติดตั้งท่อถัง พร้อมอุปกรณ์	-	๔๒๐,๐๐๐	๔๒๐,๐๐๐	-	-	ติดตั้งท่อถัง แล้วเสร็จ ๒ แห่ง	ประชาชนมีน้ำใช้ในการ อุปโภคบริโภคเพียงพอ	กองช่าง
๔๖	โครงการก่อสร้างถนนหินคลุกบดอัด (เลียบบคลองเจริญสุข) หมู่ที่ ๕	เพื่อให้ประชาชนมีการเดินทาง ที่สะดวกและปลอดภัย	ถนนหินคลุกบดอัด ระยะทาง ๗๐๐ ม.	-	-	๕๖๐,๐๐๐	๕๖๐,๐๐๐	-	ก่อสร้างถนน แล้วเสร็จ ๗๐๐ ม.	ประชาชนเดินทางสะดวก และปลอดภัย	กองช่าง
๔๗	โครงการติดตั้งเครื่องกรองน้ำ ประปาหมู่บ้าน หมู่ที่ ๕	เพื่อให้ประชาชนในหมู่บ้าน มีน้ำที่สะอาด ได้มาตรฐาน	เครื่องกรองน้ำ ประปา ๒ จุด	-	-	-	๑๕๐,๐๐๐	๑๕๐,๐๐๐	ติดตั้งเครื่องกรองน้ำ แล้วเสร็จ ๒ จุด	ประชาชนมีน้ำสะอาด ได้มาตรฐาน	กองช่าง
๔๘	โครงการติดตั้งกล่องโทรทัศน์วงจร ปิดพร้อมอุปกรณ์ภายในหมู่บ้าน หมู่ที่ ๕	เพื่อเฝ้าระวังและป้องกัน อันตรายที่อาจเกิดขึ้นภายใน หมู่บ้าน	ติดตั้งกล่องวงจรปิด พร้อมอุปกรณ์	-	-	-	-	๒๕๐,๐๐๐	ติดตั้งกล่องวงจรปิด แล้วเสร็จ ๑ หมู่	สามารถป้องกันและตรวจ สอบเมื่อเกิดอันตรายได้	กองช่าง

ที่	โครงการ	วัตถุประสงค์	เป้าหมาย (ผลผลิตของ โครงการ)	งบประมาณและที่ผ่านมา					ตัวชี้วัด (KPI)	ผลที่คาดว่าจะ ได้รับ	หน่วยงาน รับผิดชอบ หลัก
				๒๕๖๖ (บาท)	๒๕๖๗ (บาท)	๒๕๖๘ (บาท)	๒๕๖๙ (บาท)	๒๕๗๐ (บาท)			
๔๙	โครงการก่อสร้างถนน คอนกรีตเสริมเหล็ก (สายสะพาน วัดสระพัง - หลังศาลพ่อปู่) หมู่ที่ ๖	เพื่อให้ประชาชนมีการเดินทาง ที่สะดวกและปลอดภัย	ถนน คสล. ระยะทาง ๔๐๐ ม.	๑,๔๗๒,๐๐๐	๑,๔๗๒,๐๐๐	-	-	-	ก่อสร้างถนน แล้วเสร็จ ๔๐๐ เมตร	ประชาชนเดินทางสะดวก และปลอดภัย	กองช่าง
๕๐	โครงการเจาะบ่อบาดาลพร้อม ติดตั้งเครื่องสูบน้ำ หมู่ที่ ๖	เพื่อให้ประชาชนมีน้ำใช้ในการ อุปโภคบริโภคอย่างเพียงพอ	เจาะบ่อบ่อบริเวณ ติดตั้งเครื่องสูบน้ำ	๓๙๐,๐๐๐	๓๙๐,๐๐๐	-	-	-	เจาะบ่อบาดาล แล้วเสร็จ ๒ แห่ง	ประชาชนมีน้ำใช้ในการ อุปโภคบริโภคเพียงพอ	กองช่าง
๕๑	โครงการติดตั้งห้องประปา พร้อมอุปกรณ์ หมู่ที่ ๖	เพื่อให้ประชาชนมีน้ำใช้ในการ อุปโภคบริโภคอย่างเพียงพอ	ติดตั้งห้อง พร้อมอุปกรณ์	๔๒๐,๐๐๐	๔๒๐,๐๐๐	-	-	-	ติดตั้งห้อง แล้วเสร็จ ๒ แห่ง	ประชาชนมีน้ำใช้ในการ อุปโภคบริโภคเพียงพอ	กองช่าง
๕๒	โครงการวางท่อระบายน้ำ คอนกรีตเสริมเหล็ก (สายบ้านนาย เกรียงศักดิ์ สุวพัฒน์ศิริ - บ้านนาย อนันต์ เพชรดอนทอง) หมู่ที่ ๖	เพื่อระบายน้ำท่วมขังเมื่อ เกิดฝนตกหนัก	วางท่อระบายน้ำ ขนาด ๑.๑๐ ม. ยาว ๒๐๐ เมตร	-	๔๔๐,๐๐๐	-	-	-	วางท่อระบายน้ำ แล้วเสร็จ ๒๐๐ เมตร	สามารถระบายน้ำเมื่อ เกิดฝนตกได้อย่างคล่องตัว	กองช่าง
๕๓	โครงการก่อสร้างประตูปิด - เปิดน้ำ (บริเวณหน้าศาลพ่อปู่) หมู่ที่ ๖	เพื่อให้หมู่บ้านบริหารจัดการ น้ำได้อย่างมีประสิทธิภาพ	ประตูปิด-เปิดน้ำ	-	๒๕๐,๐๐๐	-	-	-	ก่อสร้างประตู ปิด-เปิดน้ำ แล้วเสร็จ ๑ แห่ง	หมู่บ้านสามารถบริหาร จัดการน้ำได้อย่างมี ประสิทธิภาพ	กองช่าง
๕๔	โครงการวางท่อระบายน้ำ คอนกรีตเสริมเหล็ก (สาย รพ.สต. ดอนข่อย - บ้านนายใช้ แซ่ลิ้ม) หมู่ที่ ๖	เพื่อระบายน้ำท่วมขังเมื่อ เกิดฝนตกหนัก	วางท่อระบายน้ำ ขนาด ๑.๘๘ ม. ยาว ๒๐๐ เมตร	-	-	๔๔๐,๐๐๐	-	-	วางท่อระบายน้ำ แล้วเสร็จ ๒๐๐ เมตร	สามารถระบายน้ำเมื่อ เกิดฝนตกได้อย่างคล่องตัว	กองช่าง



ที่	โครงการ	วัตถุประสงค์	เป้าหมาย (ผลผลิตของ โครงการ)	งบประมาณและที่ผ่านมา					ตัวชี้วัด (KPI)	ผลที่คาดว่าจะ ได้รับ	หน่วยงาน รับผิดชอบ หลัก
				๒๕๖๖ (บาท)	๒๕๖๗ (บาท)	๒๕๖๘ (บาท)	๒๕๖๙ (บาท)	๒๕๗๐ (บาท)			
๕๕	โครงการก่อสร้างถนน คอนกรีตเสริมเหล็ก (สาย รพ.สต. ดอนข่อย – ข้างสำนักงานขนส่ง กำแพงแสน) หมู่ที่ ๖	เพื่อให้ประชาชนมีการเดินทาง ที่สะดวกและปลอดภัย	ถนน คสล. ระยะทาง ๘๐๐ ม.	-	-	๑,๔๗๒,๐๐๐	๑,๔๗๒,๐๐๐	-	ก่อสร้างถนน แล้วเสร็จ ๘๐๐ เมตร	ประชาชนเดินทางสะดวก และปลอดภัย	กองช่าง
๕๖	โครงการวางท่อระบายน้ำ คอนกรีตเสริมเหล็ก (สายบ้านนาย วิฑูรย์ ศรีถวิล – ศาลพ่อปู่) หมู่ที่ ๖	เพื่อระบายน้ำท่วมขังเมื่อ เกิดฝนตกหนัก	วางท่อระบายน้ำ ขนาด Ø ๑.๐ ม. ยาว ๕๐๐ เมตร	-	-	-	๑,๑๐๐,๐๐๐	๑,๑๐๐,๐๐๐	วางท่อระบายน้ำ แล้วเสร็จ ๕๐๐ เมตร	สามารถระบายน้ำเมื่อ เกิดฝนตกได้อย่างคล่องตัว	กองช่าง
๕๗	โครงการปรับปรุงผิวจราจรถนน ลาดยางแอสฟัลท์ติกคอนกรีต (สายแยกถนนคอนกรีต – ศาลพ่อปู่) หมู่ที่ ๖	เพื่อให้ประชาชนมีการเดินทาง ที่สะดวกและปลอดภัย	ถนนลาดยาง ระยะทาง ๔๐๐ ม.	-	-	-	๑,๒๘๐,๐๐๐	๑,๒๘๐,๐๐๐	ก่อสร้างถนน แล้วเสร็จ ๔๐๐ เมตร	ประชาชนเดินทางสะดวก และปลอดภัย	กองช่าง
๕๘	โครงการติดตั้งเครื่องกรองน้ำ ประปาหมู่บ้าน หมู่ที่ ๖	เพื่อให้ประชาชนในหมู่บ้าน มีน้ำที่สะอาด ได้มาตรฐาน	เครื่องกรองน้ำ ประปา ๒ จุด	-	-	-	๑๕๐,๐๐๐	๑๕๐,๐๐๐	ติดตั้งเครื่องกรองน้ำ แล้วเสร็จ ๒ จุด	ประชาชนมีน้ำสะอาด ได้มาตรฐาน	กองช่าง
๕๙	โครงการติดตั้งกล่องโทรทัศน์วงจร ปิดพร้อมอุปกรณ์ภายในหมู่บ้าน หมู่ที่ ๖	เพื่อเฝ้าระวังและป้องกัน อันตรายที่อาจเกิดขึ้นภายใน หมู่บ้าน	ติดตั้งกล่องวงจรปิด พร้อมอุปกรณ์	-	-	-	-	๒๕๐,๐๐๐	ติดตั้งกล่องวงจรปิด แล้วเสร็จ ๑ หมู่	สามารถป้องกันและตรวจ สอบเมื่อเกิดอันตรายได้	กองช่าง
๖๐	โครงการวางท่อระบายน้ำ คอนกรีตเสริมเหล็ก (สายร้านค้า ก้วยเดี่ยว) หมู่ที่ ๖	เพื่อระบายน้ำท่วมขังเมื่อ เกิดฝนตกหนัก	วางท่อระบายน้ำ ขนาด Ø ๐.๘ ม. ยาว ๒๐๐ เมตร	-	-	-	-	๔๔๐,๐๐๐	วางท่อระบายน้ำ แล้วเสร็จ ๒๐๐ เมตร	สามารถระบายน้ำเมื่อ เกิดฝนตกได้อย่างคล่องตัว	กองช่าง

ที่	โครงการ	วัตถุประสงค์	เป้าหมาย (ผลผลิตของ โครงการ)	งบประมาณและที่ผ่านมา					ตัวชี้วัด (KPI)	ผลที่คาดว่าจะ ได้รับ	หน่วยงาน รับผิดชอบ หลัก
				๒๕๖๖ (บาท)	๒๕๖๗ (บาท)	๒๕๖๘ (บาท)	๒๕๖๙ (บาท)	๒๕๗๐ (บาท)			
๖๑	โครงการวางท่อระบายน้ำ คอนกรีตเสริมเหล็ก (สายบ้านนาย อรรถพันธ์ ศรีฉาย – บ้านนาย กฤติเดช ทำน้ำต้น) หมู่ที่ ๗	เพื่อระบายน้ำท่วมขังเมื่อ เกิดฝนตกหนัก	วางท่อระบายน้ำ ขนาด ๑.๖ ม. ยาว ๔๕๐ เมตร	๙๙๐,๐๐๐	๙๙๐,๐๐๐	-	-	-	วางท่อระบายน้ำ แล้วเสร็จ ๔๕๐ เมตร	สามารถระบายน้ำเมื่อ เกิดฝนตกได้อย่างคล่องตัว	กองช่าง
๖๒	โครงการก่อสร้างถนนหินคลุกบดอัด (เลียบบดรองหนองผักชี) หมู่ที่ ๗	เพื่อให้ประชาชนมีการเดินทาง ที่สะดวกและปลอดภัย	ถนนหินคลุกบดอัด ระยะทาง ๑,๕๐๐ ม.	๑,๒๐๐,๐๐๐	๑,๒๐๐,๐๐๐	-	-	-	ก่อสร้างถนน แล้วเสร็จ ๑,๕๐๐ เมตร	ประชาชนเดินทางสะดวก และปลอดภัย	กองช่าง
๖๓	โครงการวางท่อระบายน้ำ คอนกรีตเสริมเหล็ก (สายบ้านนาย ลี สามงามยา – สามแยกตะโกสูง) หมู่ที่ ๗	เพื่อระบายน้ำท่วมขังเมื่อ เกิดฝนตกหนัก	วางท่อระบายน้ำ ขนาด ๑.๖ ม. ยาว ๑๒๐ เมตร	-	๓๐๐,๐๐๐	๓๐๐,๐๐๐	-	-	วางท่อระบายน้ำ แล้วเสร็จ ๑๒๐ เมตร	สามารถระบายน้ำเมื่อ เกิดฝนตกได้อย่างคล่องตัว	กองช่าง
๖๔	โครงการเจาะบ่อบาดาลพร้อม ติดตั้งเครื่องสูบน้ำ หมู่ที่ ๗	เพื่อให้ประชาชนมีน้ำใช้ในการ อุปโภคบริโภคอย่างเพียงพอ	เจาะบ่อบาดาล ติดตั้งเครื่องสูบน้ำ	-	-	๓๙๐,๐๐๐	๓๙๐,๐๐๐	-	เจาะบ่อบาดาล แล้วเสร็จ ๒ แห่ง	ประชาชนมีน้ำใช้ในการ อุปโภคบริโภคเพียงพอ	กองช่าง
๖๕	โครงการติดตั้งท่อถังประปา พร้อมอุปกรณ์ หมู่ที่ ๗	เพื่อให้ประชาชนมีน้ำใช้ในการ อุปโภคบริโภคอย่างเพียงพอ	ติดตั้งท่อถัง พร้อมอุปกรณ์	-	-	๔๒๐,๐๐๐	๔๒๐,๐๐๐	-	ติดตั้งท่อถัง แล้วเสร็จ ๒ แห่ง	ประชาชนมีน้ำใช้ในการ อุปโภคบริโภคเพียงพอ	กองช่าง
๖๖	โครงการติดตั้งเครื่องกรองน้ำ ประปาหมู่บ้าน หมู่ที่ ๗	เพื่อให้ประชาชนในหมู่บ้าน มีน้ำที่สะอาด ได้มาตรฐาน	เครื่องกรองน้ำ ประปา ๒ จุด	-	-	-	๑๕๐,๐๐๐	๑๕๐,๐๐๐	ติดตั้งเครื่องกรองน้ำ แล้วเสร็จ ๒ จุด	ประชาชนมีน้ำสะอาด ได้มาตรฐาน	กองช่าง
๖๗	โครงการติดตั้งกล่องโทรทัศน์วงจร ปิดพร้อมอุปกรณ์ภายในหมู่บ้าน หมู่ที่ ๗	เพื่อเฝ้าระวังและป้องกัน อันตรายที่อาจเกิดขึ้นภายใน หมู่บ้าน	ติดตั้งกล่องวงจรปิด พร้อมอุปกรณ์	-	-	-	-	๒๕๐,๐๐๐	ติดตั้งกล่องวงจรปิด แล้วเสร็จ ๑ หมู่	สามารถป้องกันและตรวจ สอบเมื่อเกิดอันตรายได้	กองช่าง

ที่	โครงการ	วัตถุประสงค์	เป้าหมาย (ผลผลิตของ โครงการ)	งบประมาณและที่ผ่านมา					ตัวชี้วัด (KPI)	ผลที่คาดว่าจะ ได้รับ	หน่วยงาน รับผิดชอบ หลัก
				๒๕๖๖ (บาท)	๒๕๖๗ (บาท)	๒๕๖๘ (บาท)	๒๕๖๙ (บาท)	๒๕๗๐ (บาท)			
๖๘	โครงการปรับปรุงผิวจราจรถนน ลาดยางแอสฟัลท์ติกที่คอนกรีต (ทางเข้าพนมฟาร์ม) หมู่ที่ ๘	เพื่อให้ประชาชนมีการเดินทาง ที่สะดวกและปลอดภัย	ถนนลาดยาง ระยะทาง ๑,๕๐๐ ม.	๑,๒๐๐,๐๐๐	๑,๒๐๐,๐๐๐	๑,๒๐๐,๐๐๐	๑,๒๐๐,๐๐๐	-	ก่อสร้างถนน แล้วเสร็จ ๑,๕๐๐ เมตร	ประชาชนเดินทางสะดวก และปลอดภัย	กองช่าง
๖๙	โครงการก่อสร้างถนน คอนกรีตเสริมเหล็ก (สายศาลเจ้า - เลียบคลองตะลุง) หมู่ที่ ๘	เพื่อให้ประชาชนมีการเดินทาง ที่สะดวกและปลอดภัย	ถนน คสล. ระยะทาง ๑,๕๐๐ ม.	๑,๓๘๐,๐๐๐	๑,๓๘๐,๐๐๐	๑,๓๘๐,๐๐๐	๑,๓๘๐,๐๐๐	-	ก่อสร้างถนน แล้วเสร็จ ๑,๕๐๐ เมตร	ประชาชนเดินทางสะดวก และปลอดภัย	กองช่าง
๗๐	โครงการก่อสร้างถนนหินคลุกบดอัด (บริเวณบ้านนางตาดำ พายม) หมู่ที่ ๘	เพื่อให้ประชาชนมีการเดินทาง ที่สะดวกและปลอดภัย	ถนนหินคลุกบดอัด ระยะทาง ๑,๐๐๐ ม.	๘๐๐,๐๐๐	๘๐๐,๐๐๐	-	-	-	ก่อสร้างถนน แล้วเสร็จ ๑,๐๐๐ เมตร	ประชาชนเดินทางสะดวก และปลอดภัย	กองช่าง
๗๑	โครงการเจาะบ่อบาดาลพร้อม ติดตั้งเครื่องสูบน้ำ หมู่ที่ ๘	เพื่อให้ประชาชนมีน้ำใช้ในการ อุปโภคบริโภคอย่างเพียงพอ	เจาะบ่อพร้อม ติดตั้งเครื่องสูบน้ำ	-	-	๓๙๐,๐๐๐	๓๙๐,๐๐๐	-	เจาะบ่อบาดาล แล้วเสร็จ ๒ แห่ง	ประชาชนมีน้ำใช้ในการ อุปโภคบริโภคเพียงพอ	กองช่าง
๗๒	โครงการติดตั้งห้องปั๊ม พร้อมอุปกรณ์ หมู่ที่ ๘	เพื่อให้ประชาชนมีน้ำใช้ในการ อุปโภคบริโภคอย่างเพียงพอ	ติดตั้งห้อง พร้อมอุปกรณ์	-	-	๔๒๐,๐๐๐	๔๒๐,๐๐๐	-	ติดตั้งห้อง แล้วเสร็จ ๒ แห่ง	ประชาชนมีน้ำใช้ในการ อุปโภคบริโภคเพียงพอ	กองช่าง
๗๓	โครงการปรับปรุงศาลา อเนกประสงค์ หมู่ที่ ๘	เพื่อให้ประชาชนมีสถานที่ สำหรับทำกิจกรรมร่วมกัน	ศาลาอเนกประสงค์	-	-	-	๔๙๐,๐๐๐	-	ปรับปรุงศาลา อเนกประสงค์ แล้วเสร็จ ๑ แห่ง	ประชาชนมีสถานที่ทำ กิจกรรมร่วมกัน	กองช่าง
๗๔	โครงการติดตั้งสัญญาณไฟเตือน (บริเวณทางแยก) หมู่ที่ ๘	เพื่อป้องกันการเกิดอุบัติเหตุ ภายในหมู่บ้าน	ติดตั้งสัญญาณ ไฟเตือน ๓ จุด	-	-	-	-	๗๕,๐๐๐	ติดตั้งไฟเตือน แล้วเสร็จ ๓ จุด	ไม่เกิดอุบัติเหตุภายใน หมู่บ้าน	กองช่าง
๗๕	โครงการติดตั้งเครื่องกรองน้ำ ประปาหมู่บ้าน หมู่ที่ ๘	เพื่อให้ประชาชนในหมู่บ้าน มีน้ำที่สะอาด ได้มาตรฐาน	เครื่องกรองน้ำ ประปา ๒ จุด	-	-	-	๑๕๐,๐๐๐	๑๕๐,๐๐๐	ติดตั้งเครื่องกรองน้ำ แล้วเสร็จ ๒ จุด	ประชาชนมีน้ำสะอาด ได้มาตรฐาน	กองช่าง
๗๖	โครงการติดตั้งกล่องโทรศัพท์วงจร ปิดพร้อมอุปกรณ์ภายในหมู่บ้าน หมู่ที่ ๘	เพื่อเฝ้าระวังและป้องกัน อันตรายที่อาจเกิดขึ้นภายใน หมู่บ้าน	ติดตั้งกล่องวงจรปิด พร้อมอุปกรณ์	-	-	-	-	๒๕๐,๐๐๐	ติดตั้งกล่องวงจรปิด แล้วเสร็จ ๑ หมู่	สามารถป้องกันและตรวจ สอบเมื่อเกิดอันตรายได้	กองช่าง

ที่	โครงการ	วัตถุประสงค์	เป้าหมาย (ผลผลิตของ โครงการ)	งบประมาณและที่ผ่านมา					ตัวชี้วัด (KPI)	ผลที่คาดว่าจะ ได้รับ	หน่วยงาน รับผิดชอบ หลัก
				๒๕๖๖ (บาท)	๒๕๖๗ (บาท)	๒๕๖๘ (บาท)	๒๕๖๙ (บาท)	๒๕๗๐ (บาท)			
๗๗	โครงการเจาะบ่อบาดาลพร้อมติดตั้งเครื่องสูบน้ำ หมู่ที่ ๙	เพื่อให้ประชาชนมีน้ำใช้ในการอุปโภคบริโภคอย่างเพียงพอ	เจาะบ่อบาดาลติดตั้งเครื่องสูบน้ำ	๓๙๐,๐๐๐	๓๙๐,๐๐๐	-	-	-	เจาะบ่อบาดาลแล้วเสร็จ ๒ แห่ง	ประชาชนมีน้ำใช้ในการอุปโภคบริโภคเพียงพอ	กองช่าง
๗๘	โครงการติดตั้งท่อถังประปาพร้อมอุปกรณ์ หมู่ที่ ๙	เพื่อให้ประชาชนมีน้ำใช้ในการอุปโภคบริโภคอย่างเพียงพอ	ติดตั้งท่อถังพร้อมอุปกรณ์	๔๒๐,๐๐๐	๔๒๐,๐๐๐	-	-	-	ติดตั้งท่อถังแล้วเสร็จ ๒ แห่ง	ประชาชนมีน้ำใช้ในการอุปโภคบริโภคเพียงพอ	กองช่าง
๗๙	โครงการก่อสร้างสะพานเหล็ก (หลังบ้านนางสาวสายฝนทองดอนแต้ม) หมู่ที่ ๙	เพื่อให้ประชาชนได้สัญจรไปมาอย่างสะดวกและปลอดภัย	สะพานเหล็ก กว้าง ๓ เมตร ยาว ๓๐ เมตร	-	๑,๐๐๐,๐๐๐	-	-	-	ก่อสร้างสะพานแล้วเสร็จ ๑ แห่ง	ประชาชนสัญจรไปมาสะดวกและปลอดภัย	กองช่าง
๘๐	โครงการก่อสร้างถนนหินคลุกบดอัด (สายสะพานหน้าวัดบ่อน้ำจืด – หลังที่พักรถสายตรวจ) หมู่ที่ ๙	เพื่อให้ประชาชนมีการเดินทางที่สะดวกและปลอดภัย	ถนนหินคลุกบดอัด ระยะทาง ๔๐๐ ม.	-	๔๐๐,๐๐๐	-	-	-	ก่อสร้างถนนแล้วเสร็จ ๔๐๐ เมตร	ประชาชนเดินทางสะดวกและปลอดภัย	กองช่าง
๘๑	โครงการก่อสร้างถนนคอนกรีตเสริมเหล็ก (สะพาน ๑ เลียบคลองเจริญสุขฝั่งซ้าย) หมู่ที่ ๙	เพื่อให้ประชาชนมีการเดินทางที่สะดวกและปลอดภัย	ถนน คสล. ระยะทาง ๕๐๐ ม.	-	-	๑,๘๔๐,๐๐๐	๑,๘๔๐,๐๐๐	-	ก่อสร้างถนนแล้วเสร็จ ๕๐๐ เมตร	ประชาชนเดินทางสะดวกและปลอดภัย	กองช่าง
๘๒	โครงการวางท่อระบายน้ำคอนกรีตเสริมเหล็ก (สายฟาร์มหมูนครหลวง-โค้งสะพานดำ) หมู่ที่ ๙	เพื่อระบายน้ำท่วมขังเมื่อเกิดฝนตกหนัก	วางท่อระบายน้ำ ขนาด Ø ๑.๐ ม. ยาว ๕๐๐ เมตร	-	-	-	๑,๑๐๐,๐๐๐	๑,๑๐๐,๐๐๐	วางท่อระบายน้ำแล้วเสร็จ ๕๐๐ เมตร	สามารถระบายน้ำเมื่อเกิดฝนตกได้อย่างคล่องตัว	กองช่าง
๘๓	โครงการติดตั้งเครื่องกรองน้ำประปาหมู่บ้าน หมู่ที่ ๙	เพื่อให้ประชาชนในหมู่บ้านมีน้ำที่สะอาด ได้มาตรฐาน	เครื่องกรองน้ำ ประปา ๒ จุด	-	-	-	๑๕๐,๐๐๐	๑๕๐,๐๐๐	ติดตั้งเครื่องกรองน้ำแล้วเสร็จ ๒ จุด	ประชาชนมีน้ำสะอาด ได้มาตรฐาน	กองช่าง
๘๔	โครงการติดตั้งกล่องโทรทัศน์วงจรปิดพร้อมอุปกรณ์ภายในหมู่บ้าน หมู่ที่ ๙	เพื่อเฝ้าระวังและป้องกันอันตรายที่อาจเกิดขึ้นภายในหมู่บ้าน	ติดตั้งกล้องวงจรปิดพร้อมอุปกรณ์	-	-	-	-	๒๕๐,๐๐๐	ติดตั้งกล้องวงจรปิดแล้วเสร็จ ๑ หมู่	สามารถป้องกันและตรวจสอบเมื่อเกิดอันตรายได้	กองช่าง

ที่	โครงการ	วัตถุประสงค์	เป้าหมาย (ผลผลิตของ โครงการ)	งบประมาณและที่ผ่านมา					ตัวชี้วัด (KPI)	ผลที่คาดว่าจะได้รับ	หน่วยงาน รับผิดชอบ หลัก
				๒๕๖๖ (บาท)	๒๕๖๗ (บาท)	๒๕๖๘ (บาท)	๒๕๖๙ (บาท)	๒๕๗๐ (บาท)			
๘๕	โครงการก่อสร้างวงเวียนทอนาพิกา (สายสามแยก หมู่ที่ ๑๐-หมู่ที่ ๑๑) หมู่ที่ ๑๐	เพื่อป้องกันการเกิดอุบัติเหตุ ทางถนนภายในหมู่บ้าน	วงเวียน ขนาด ๑ ๑.๕ ม. พร้อมสัญญาณไฟเตือน	๓๕๐,๐๐๐	-	-	-	-	ก่อสร้างวงเวียน แล้วเสร็จ ๑ แห่ง	ไม่เกิดอุบัติเหตุภายใน หมู่บ้าน	กองช่าง
๘๖	โครงการก่อสร้างถนนพร้อมวางท่อ เข้าสู่ศาลาประชาคม - กลุ่มออม ทรัพย์ หมู่ที่ ๑๐	เพื่อสร้างทางเข้าสู่ศาลา ประชาคมหมู่บ้าน	ถนนพร้อมวางท่อ ขนาด ๑ ๑.๐ ม. ยาว ๑๐ เมตร	๓๕๐,๐๐๐	-	-	-	-	ถนนพร้อมวางท่อ แล้วเสร็จ ๑๐ เมตร	สามารถระบายน้ำเมื่อ เกิดฝนตกได้อย่างคล่องตัว	กองช่าง
๘๗	โครงการเจาะบ่อบาดาลพร้อม ติดตั้งเครื่องสูบน้ำ หมู่ที่ ๑๐	เพื่อให้ประชาชนมีน้ำใช้ในการ อุปโภคบริโภคอย่างเพียงพอ	เจาะบ่อพร้อม ติดตั้งเครื่องสูบน้ำ	๓๙๐,๐๐๐	๓๙๐,๐๐๐	-	-	-	เจาะบ่อบาดาล แล้วเสร็จ ๒ แห่ง	ประชาชนมีน้ำใช้ในการ อุปโภคบริโภคเพียงพอ	กองช่าง
๘๘	โครงการติดตั้งหอดังประปา พร้อมอุปกรณ์ หมู่ที่ ๑๐	เพื่อให้ประชาชนมีน้ำใช้ในการ อุปโภคบริโภคอย่างเพียงพอ	ติดตั้งหอดัง พร้อมอุปกรณ์	๔๒๐,๐๐๐	๔๒๐,๐๐๐	-	-	-	ติดตั้งหอดัง แล้วเสร็จ ๒ แห่ง	ประชาชนมีน้ำใช้ในการ อุปโภคบริโภคเพียงพอ	กองช่าง
๘๙	โครงการติดตั้งหอกระจาย ข่าวประจำหมู่บ้าน หมู่ที่ ๑๐	เพื่อให้ประชาชนสามารถ รับข้อมูลข่าวสารได้อย่าง ทั่วถึง	หอกระจายข่าว พร้อมอุปกรณ์ ติดตั้ง	-	-	๒๐๐,๐๐๐	-	-	ติดตั้งหอกระจาย ข่าวแล้วเสร็จ ๑ หมู่	ประชาชนได้รับข้อมูล ข่าวสารอย่างทั่วถึง	กองช่าง
๙๐	โครงการก่อสร้างถนน คอนกรีตเสริมเหล็ก (สายศาลาพ่อปู่ สิงขร - ถนนโพธิ์ศรี) หมู่ที่ ๑๐	เพื่อให้ประชาชนมีการเดินทาง ที่สะดวกและปลอดภัย	ถนน คสล. ระยะทาง ๔๐ ม.	-	-	๑๘๔,๐๐๐	-	-	ก่อสร้างถนน แล้วเสร็จ ๔๐ เมตร	ประชาชนเดินทางสะดวก และปลอดภัย	กองช่าง
๙๑	โครงการก่อสร้างถนนหินคลุกบดอัด (ซอยบ้านจัดสรร สะพาน ๓) หมู่ที่ ๑๐	เพื่อให้ประชาชนมีการเดินทาง ที่สะดวกและปลอดภัย	ถนนหินคลุกบดอัด ระยะทาง ๓๐๐ ม.	-	-	๓๐๐,๐๐๐	-	-	ก่อสร้างถนน แล้วเสร็จ ๓๐๐ เมตร	ประชาชนเดินทางสะดวก และปลอดภัย	กองช่าง

ที่	โครงการ	วัตถุประสงค์	เป้าหมาย (ผลผลิตของ โครงการ)	งบประมาณและที่ผ่านมา					ตัวชี้วัด (KPI)	ผลที่คาดว่าจะได้รับ	หน่วยงาน รับผิดชอบ หลัก
				๒๕๖๖ (บาท)	๒๕๖๗ (บาท)	๒๕๖๘ (บาท)	๒๕๖๙ (บาท)	๒๕๗๐ (บาท)			
๙๒	โครงการวางท่อระบายน้ำ คอนกรีตเสริมเหล็ก (บริเวณบ้าน นายเตี้ย สระแสงตา) หมู่ที่ ๑๐	เพื่อระบายน้ำท่วมขังเมื่อ เกิดฝนตกหนัก	วางท่อระบายน้ำ ขนาด Ø ๐.๔ ม. ยาว ๑๐ เมตร	-	-	-	๒๕๐,๐๐๐	-	วางท่อระบายน้ำ แล้วเสร็จ ๑๐ เมตร	สามารถระบายน้ำเมื่อ เกิดฝนตกได้อย่างคล่องตัว	กองช่าง
๙๓	โครงการสอบเขตรังวัดที่ดิน ลำรางสาธารณะ หมู่ที่ ๑๐	เพื่อตรวจสอบแนวเขตที่ดิน แนวลำรางสาธารณะ	สอบเขตที่ดิน ลำรางสาธารณะ	-	-	-	-	๒๕๐,๐๐๐	สอบเขตที่ดิน ลำรางสาธารณะ หมู่บ้าน	สามารถทราบแนวเขตที่ดิน และลำรางสาธารณะได้ ถูกต้อง	กองช่าง
๙๔	โครงการติดตั้งเครื่องกรองน้ำ ประปาหมู่บ้าน หมู่ที่ ๑๐	เพื่อให้ประชาชนในหมู่บ้าน มีน้ำที่สะอาด ได้มาตรฐาน	เครื่องกรองน้ำ ประปา ๒ จุด	-	-	-	๑๕๐,๐๐๐	๑๕๐,๐๐๐	ติดตั้งเครื่องกรองน้ำ แล้วเสร็จ ๒ จุด	ประชาชนมีน้ำสะอาด ได้มาตรฐาน	กองช่าง
๙๕	โครงการติดตั้งกล่องโทรทัศน์วงจร ปิดพร้อมอุปกรณ์ภายในหมู่บ้าน หมู่ที่ ๑๐	เพื่อเฝ้าระวังและป้องกัน อันตรายที่อาจเกิดขึ้นภายใน หมู่บ้าน	ติดตั้งกล่องวงจรปิด พร้อมอุปกรณ์	-	-	-	-	๒๕๐,๐๐๐	ติดตั้งกล่องวงจรปิด แล้วเสร็จ ๑ หมู่	สามารถป้องกันและตรวจ สอบเมื่อเกิดอันตรายได้	กองช่าง

ที่	โครงการ	วัตถุประสงค์	เป้าหมาย (ผลผลิตของ โครงการ)	งบประมาณและที่ผ่านมา					ตัวชี้วัด (KPI)	ผลที่คาดว่าจะได้รับ	หน่วยงาน รับผิดชอบ หลัก
				๒๕๖๖ (บาท)	๒๕๖๗ (บาท)	๒๕๖๘ (บาท)	๒๕๖๙ (บาท)	๒๕๗๐ (บาท)			
๙๖	โครงการเจาะบ่อบาดาลพร้อมติดตั้งเครื่องสูบน้ำ หมู่ที่ ๑๑	เพื่อให้ประชาชนมีน้ำใช้ในการอุปโภคบริโภคอย่างเพียงพอ	เจาะบ่อบ่อบาดาลพร้อมติดตั้งเครื่องสูบน้ำ	๓๙๐,๐๐๐	๓๙๐,๐๐๐	-	-	-	เจาะบ่อบาดาลแล้วเสร็จ ๒ แห่ง	ประชาชนมีน้ำใช้ในการอุปโภคบริโภคเพียงพอ	กองช่าง
๙๗	โครงการติดตั้งหอดักประปาพร้อมอุปกรณ์ หมู่ที่ ๑๑	เพื่อให้ประชาชนมีน้ำใช้ในการอุปโภคบริโภคอย่างเพียงพอ	ติดตั้งหอดักพร้อมอุปกรณ์	๔๒๐,๐๐๐	๔๒๐,๐๐๐	-	-	-	ติดตั้งหอดักแล้วเสร็จ ๒ แห่ง	ประชาชนมีน้ำใช้ในการอุปโภคบริโภคเพียงพอ	กองช่าง
๙๘	โครงการก่อสร้างประตูปิด - เปิดน้ำ (คลองเจริญสุข) หมู่ที่ ๑๑	เพื่อให้หมู่บ้านบริหารจัดการน้ำได้อย่างมีประสิทธิภาพ	ประตูปิด-เปิดน้ำ	๒๕๐,๐๐๐	-	-	-	-	ก่อสร้างประตูปิด-เปิดน้ำแล้วเสร็จ ๑ แห่ง	หมู่บ้านสามารถบริหารจัดการน้ำได้อย่างมีประสิทธิภาพ	กองช่าง
๙๙	โครงการก่อสร้างวงเวียนหนองนาฬิกา (สี่แยกบ้านทรงไทย) หมู่ที่ ๑๑	เพื่อป้องกันการเกิดอุบัติเหตุทางถนนภายในหมู่บ้าน	วงเวียนขนาด Ø ๑.๕ ม. พร้อมสัญญาณไฟเตือน	๓๕๐,๐๐๐	-	-	-	-	ก่อสร้างวงเวียนแล้วเสร็จ ๑ แห่ง	ไม่เกิดอุบัติเหตุภายในหมู่บ้าน	กองช่าง
๑๐๐	โครงการติดตั้งหอกระจายข่าวประจำหมู่บ้าน หมู่ที่ ๑๑	เพื่อให้ประชาชนสามารถรับข้อมูลข่าวสารได้อย่างทั่วถึง	หอกระจายข่าวพร้อมอุปกรณ์ติดตั้ง	-	๒๐๐,๐๐๐	-	-	-	ติดตั้งหอกระจายข่าวแล้วเสร็จ ๑ หมู่	ประชาชนได้รับข้อมูลข่าวสารอย่างทั่วถึง	กองช่าง
๑๐๑	โครงการก่อสร้างถนนคอนกรีตเสริมเหล็ก (สายสามแยก หมู่ที่ ๑๐ - สามแยกบ้านนายประวิทย์ สระทองเย็น) หมู่ที่ ๑๑	เพื่อให้ประชาชนมีการเดินทางที่สะดวกและปลอดภัย	ถนน คสล. ระยะทาง ๒๐๐ ม.	-	๗๓๖,๐๐๐	๗๓๖,๐๐๐	-	-	ก่อสร้างถนนแล้วเสร็จ ๒๐๐ เมตร	ประชาชนเดินทางสะดวกและปลอดภัย	กองช่าง
๑๐๒	โครงการวางท่อระบายน้ำคอนกรีตเสริมเหล็ก (บริเวณบ้านนายณรงค์ เพ็งมูล) หมู่ที่ ๑๑	เพื่อระบายน้ำท่วมขังเมื่อเกิดฝนตกหนัก	วางท่อระบายน้ำขนาด Ø ๐.๔ ม. ยาว ๕๐ เมตร	-	-	๓๐๐,๐๐๐	-	-	วางท่อระบายน้ำแล้วเสร็จ ๕๐ เมตร	สามารถระบายน้ำเมื่อเกิดฝนตกได้อย่างคล่องตัว	กองช่าง

ที่	โครงการ	วัตถุประสงค์	เป้าหมาย (ผลผลิตของ โครงการ)	งบประมาณและที่ผ่านมา					ตัวชี้วัด (KPI)	ผลที่คาดว่าจะได้รับ	หน่วยงาน รับผิดชอบ หลัก
				๒๕๖๖ (บาท)	๒๕๖๗ (บาท)	๒๕๖๘ (บาท)	๒๕๖๙ (บาท)	๒๕๗๐ (บาท)			
๑๐๓	โครงการก่อสร้างถนนหินคลุกบดอัด (ตรงข้ามขาสีนาฬิกาสอร์ท) หมู่ที่ ๑๑	เพื่อให้ประชาชนมีการเดินทางที่สะดวกและปลอดภัย	ถนนหินคลุกบดอัด ระยะทาง ๒๐๐ ม.	-	-	๒๐๐,๐๐๐	-	-	ก่อสร้างถนนแล้วเสร็จ ๒๐๐ ม.	ประชาชนเดินทางสะดวกและปลอดภัย	กองช่าง
๑๐๔	โครงการวางท่อระบายน้ำคอนกรีตเสริมเหล็ก ข้ามถนน (แยกหมู่ ๙ - ตำบลกำแพงแสน) หมู่ที่ ๑๑	เพื่อระบายน้ำท่วมขังเมื่อเกิดฝนตกหนัก	วางท่อระบายน้ำขนาด Ø ๑.๐ ม. ยาว ๑๘ เมตร	-	-	-	๓๙๐,๐๐๐	-	วางท่อระบายน้ำแล้วเสร็จ ๑๘ เมตร	สามารถระบายน้ำเมื่อเกิดฝนตกได้อย่างคล่องตัว	กองช่าง
๑๐๕	โครงการก่อสร้างถนนคอนกรีตเสริมเหล็ก (สายบ้านนายศุภชัย คลองปรอง) หมู่ที่ ๑๑	เพื่อให้ประชาชนมีการเดินทางที่สะดวกและปลอดภัย	ถนน คสล. ระยะทาง ๕๐๐ ม.	-	-	๑,๘๕๐,๐๐๐	๑,๘๕๐,๐๐๐	-	ก่อสร้างถนนแล้วเสร็จ ๕๐๐ เมตร	ประชาชนเดินทางสะดวกและปลอดภัย	กองช่าง
๑๐๖	โครงการก่อสร้างถนนดินพร้อมวางท่อระบายน้ำ (เลียบบแพกุ้งเฉลิมชัย) หมู่ที่ ๑๑	เพื่อให้ประชาชนมีการเดินทางที่สะดวกและปลอดภัย และระบายน้ำท่วมขัง	ถนนดิน ระยะทาง ๒๕๐ ม. ท่อขนาด Ø ๑.๐ ม.	-	-	๗๕๐,๐๐๐	๗๕๐,๐๐๐	-	ก่อสร้างถนนแล้วเสร็จ ๒๕๐ เมตร	ประชาชนเดินทางสะดวกและปลอดภัย	กองช่าง
๑๐๗	โครงการก่อสร้างถนนคอนกรีตเสริมเหล็ก (สายบ้านนายณรงค์ เพ็งมูล) หมู่ที่ ๑๑	เพื่อให้ประชาชนมีการเดินทางที่สะดวกและปลอดภัย	ถนน คสล. ระยะทาง ๒๕๐ ม.	-	-	-	๙๒๐,๐๐๐	๙๒๐,๐๐๐	ก่อสร้างถนนแล้วเสร็จ ๒๕๐ เมตร	ประชาชนเดินทางสะดวกและปลอดภัย	กองช่าง
๑๐๘	โครงการก่อสร้างถนนหินคลุกบดอัด (บ้านนางเรไร วงโคคุ้ม) หมู่ที่ ๑๑	เพื่อให้ประชาชนมีการเดินทางที่สะดวกและปลอดภัย	ถนนหินคลุกบดอัด ระยะทาง ๑๕๐ ม.	-	-	-	-	๑๕๐,๐๐๐	ก่อสร้างถนนแล้วเสร็จ ๑๕๐ ม.	ประชาชนเดินทางสะดวกและปลอดภัย	กองช่าง
๑๐๙	โครงการก่อสร้างซุ้มประตูหมู่บ้าน หมู่ที่ ๑๑	เพื่อเป็นสัญลักษณ์บอกอาณาเขตหมู่บ้านที่ชัดเจน	ซุ้มประตูหมู่บ้าน ๒ จุด	-	-	-	-	๑๕๐,๐๐๐	ก่อสร้างซุ้มประตูแล้วเสร็จ ๒ จุด	อาณาเขตหมู่บ้านชัดเจน ผู้สัญจรไม่เกิดความสับสน	กองช่าง
๑๑๐	โครงการติดตั้งเครื่องกรองน้ำประปาหมู่บ้าน หมู่ที่ ๑๑	เพื่อให้ประชาชนในหมู่บ้านมีน้ำที่สะอาด ได้มาตรฐาน	เครื่องกรองน้ำประปา ๒ จุด	-	-	-	๑๕๐,๐๐๐	๑๕๐,๐๐๐	ติดตั้งเครื่องกรองน้ำแล้วเสร็จ ๒ จุด	ประชาชนมีน้ำสะอาด ได้มาตรฐาน	กองช่าง
๑๑๑	โครงการติดตั้งกล่องโทรศัพท์นวงจรปิดพร้อมอุปกรณ์ หมู่ที่ ๑๑	เพื่อเฝ้าระวังและป้องกันอันตรายที่อาจเกิดขึ้นในหมู่บ้าน	ติดตั้งกล่องวงจรปิดพร้อมอุปกรณ์	-	-	-	-	๒๕๐,๐๐๐	ติดตั้งกล่องวงจรปิดแล้วเสร็จ ๑ หมู่	สามารถป้องกันและตรวจสอบเมื่อเกิดอันตรายได้	กองช่าง



ที่	โครงการ	วัตถุประสงค์	เป้าหมาย (ผลผลิตของ โครงการ)	งบประมาณและที่ผ่านมา					ตัวชี้วัด (KPI)	ผลที่คาดว่าจะได้รับ	หน่วยงาน รับผิดชอบหลัก
				๒๕๖๖ (บาท)	๒๕๖๗ (บาท)	๒๕๖๘ (บาท)	๒๕๖๙ (บาท)	๒๕๗๐ (บาท)			
๑๑๒	โครงการวางท่อระบายน้ำ คอนกรีตเสริมเหล็ก ข้ามคลอง หมู่ที่ ๑๒	เพื่อระบายน้ำท่วมขังเมื่อ เกิดฝนตกหนัก	วางท่อระบายน้ำ ขนาด Ø ๑.๐ ม. จำนวน ๔ จุด	๕๐๐,๐๐๐	๕๐๐,๐๐๐	-	-	-	วางท่อระบายน้ำ แล้วเสร็จ ๔ จุด	สามารถระบายน้ำเมื่อ เกิดฝนตกได้อย่างคล่องตัว	กองช่าง
๑๑๓	โครงการก่อสร้างถนน คอนกรีตเสริมเหล็ก (เลียบบคลอง ลาดเต่าดำ - หมู่บ้านเสาเข็ม) หมู่ที่ ๑๒	เพื่อให้ประชาชนมีการเดินทาง ที่สะดวกและปลอดภัย	ถนน คสล. ระยะทาง ๕๐๐ ม.	๑,๘๔๐,๐๐๐	๑,๘๔๐,๐๐๐	-	-	-	ก่อสร้างถนน แล้วเสร็จ ๕๐๐ เมตร	ประชาชนเดินทางสะดวก และปลอดภัย	กองช่าง
๑๑๔	โครงการวางท่อระบายน้ำ คอนกรีตเสริมเหล็ก (ศพด.บ้าน สะอาดพัฒนา - คลองลาดเต่าดำ) หมู่ที่ ๑๒	เพื่อระบายน้ำท่วมขังเมื่อ เกิดฝนตกหนัก	วางท่อระบายน้ำ ขนาด Ø ๑.๐ ม. ยาว ๗๐๐ เมตร พร้อมบ่อพัก	๑,๕๔๐,๐๐๐	๑,๕๔๐,๐๐๐	-	-	-	วางท่อระบายน้ำ แล้วเสร็จ ๗๐๐ เมตร	สามารถระบายน้ำเมื่อ เกิดฝนตกได้อย่างคล่องตัว	กองช่าง
๑๑๕	โครงการวางท่อระบายน้ำ คอนกรีตเสริมเหล็ก ข้ามถนน (บริเวณบ้านนางสะท้อน พึ่งนุสนธิ) หมู่ที่ ๑๒	เพื่อระบายน้ำท่วมขังเมื่อ เกิดฝนตกหนัก	วางท่อระบายน้ำ ขนาด Ø ๑.๐ ม. ยาว ๒๐ เมตร	-	๔๐๐,๐๐๐	๔๐๐,๐๐๐	-	-	วางท่อระบายน้ำ แล้วเสร็จ ๒๐ เมตร	สามารถระบายน้ำเมื่อ เกิดฝนตกได้อย่างคล่องตัว	กองช่าง
๑๑๖	โครงการก่อสร้างเขื่อนกันดิน (บ้านนางสะท้อน พึ่งนุสนธิ - บ้าน นายนพพร คงคา) หมู่ที่ ๑๒	เพื่อป้องกันการพังทลายของดิน ประชาชนเดินทางปลอดภัย	เขื่อนกันดิน ยาว ๗๐๐ เมตร	-	๑,๔๐๐,๐๐๐	๑,๔๐๐,๐๐๐	-	-	ก่อสร้างเขื่อน แล้วเสร็จ ๑ สาย	สามารถป้องกันดินพัง ทลายและประชาชนเดิน ทางปลอดภัย	กองช่าง
๑๑๗	โครงการก่อสร้างเขื่อนกันดิน (สายกรีนแลนด์ ๒) หมู่ที่ ๑๒	เพื่อป้องกันการพังทลายของดิน ประชาชนเดินทางปลอดภัย	เขื่อนกันดิน ยาว ๗๐๐ เมตร	-	๑,๔๐๐,๐๐๐	๑,๔๐๐,๐๐๐	-	-	ก่อสร้างเขื่อน แล้วเสร็จ ๑ สาย	สามารถป้องกันดินพัง ทลายและประชาชนเดิน ทางปลอดภัย	กองช่าง

ที่	โครงการ	วัตถุประสงค์	เป้าหมาย (ผลผลิตของ โครงการ)	งบประมาณและที่ผ่านมา					ตัวชี้วัด (KPI)	ผลที่คาดว่าจะได้รับ	หน่วยงาน รับผิดชอบ หลัก
				๒๕๖๖ (บาท)	๒๕๖๗ (บาท)	๒๕๖๘ (บาท)	๒๕๖๙ (บาท)	๒๕๗๐ (บาท)			
๑๑๘	โครงการเจาะบ่อบาดาลพร้อมติดตั้งเครื่องสูบน้ำ หมู่ที่ ๑๒	เพื่อให้ประชาชนมีน้ำใช้ในการอุปโภคบริโภคอย่างเพียงพอ	เจาะบ่อบาดาลติดตั้งเครื่องสูบน้ำ	-	-	๓๙๐,๐๐๐	๓๙๐,๐๐๐	-	เจาะบ่อบาดาลแล้วเสร็จ ๒ แห่ง	ประชาชนมีน้ำใช้ในการอุปโภคบริโภคเพียงพอ	กองช่าง
๑๑๙	โครงการติดตั้งท่อถังประปาพร้อมอุปกรณ์ หมู่ที่ ๑๒	เพื่อให้ประชาชนมีน้ำใช้ในการอุปโภคบริโภคอย่างเพียงพอ	ติดตั้งท่อถังพร้อมอุปกรณ์	-	-	๔๒๐,๐๐๐	๔๒๐,๐๐๐	-	ติดตั้งท่อถังแล้วเสร็จ ๒ แห่ง	ประชาชนมีน้ำใช้ในการอุปโภคบริโภคเพียงพอ	กองช่าง
๑๒๐	โครงการก่อสร้างซุ้มประตูหมู่บ้าน หมู่ที่ ๑๒	เพื่อเป็นสัญลักษณ์บอกอาณาเขตหมู่บ้านที่ชัดเจน	ซุ้มประตูหมู่บ้าน ๒ จุด	-	-	๑๕๐,๐๐๐	-	-	ก่อสร้างซุ้มประตูแล้วเสร็จ ๒ จุด	อาณาเขตหมู่บ้านชัดเจนและผู้สัญจรไม่เกิดความสับสน	กองช่าง
๑๒๑	โครงการก่อสร้างถนนลาดยางแอสฟัลท์ติกคอนกรีต (ทางเข้าหมู่บ้านเสาเข้ม) หมู่ที่ ๑๒	เพื่อให้ประชาชนมีการเดินทางที่สะดวกและปลอดภัย	ถนนลาดยางระยะทาง ๑๕๐ ม.	-	-	-	๖๐๐,๐๐๐	๖๐๐,๐๐๐	ก่อสร้างถนนแล้วเสร็จ ๑๕๐ เมตร	ประชาชนเดินทางสะดวกและปลอดภัย	กองช่าง
๑๒๒	โครงการวางท่อระบายน้ำคอนกรีตเสริมเหล็ก (บ้านนางพนิดา แยมพาที่ - บ้านนายไสว ทองดอนอ่ำ) หมู่ที่ ๑๒	เพื่อระบายน้ำท่วมขังเมื่อเกิดฝนตกหนัก	วางท่อระบายน้ำขนาด Ø ๐.๘ ม. ยาว ๑๕๐ เมตร พร้อมบ่อบั่ก	-	-	-	-	๓๕๐,๐๐๐	วางท่อระบายน้ำแล้วเสร็จ ๑๕๐ เมตร	สามารถระบายน้ำเมื่อเกิดฝนตกได้อย่างคล่องตัว	กองช่าง
๑๒๓	โครงการติดตั้งเครื่องกรองน้ำประปาหมู่บ้าน หมู่ที่ ๑๒	เพื่อให้ประชาชนในหมู่บ้านมีน้ำที่สะอาด ได้มาตรฐาน	เครื่องกรองน้ำประปา ๒ จุด	-	-	-	๑๕๐,๐๐๐	๑๕๐,๐๐๐	ติดตั้งเครื่องกรองน้ำแล้วเสร็จ ๒ จุด	ประชาชนมีน้ำสะอาด ได้มาตรฐาน	กองช่าง
๑๒๔	โครงการติดตั้งกล่องโทรทัศนวงจรปิดพร้อมอุปกรณ์ภายในหมู่บ้าน หมู่ที่ ๑๒	เพื่อเฝ้าระวังและป้องกันอันตรายที่อาจเกิดขึ้นภายในหมู่บ้าน	ติดตั้งกล่องวงจรปิดพร้อมอุปกรณ์	-	-	-	-	๒๕๐,๐๐๐	ติดตั้งกล่องวงจรปิดแล้วเสร็จ ๑ หมู่	สามารถป้องกันและตรวจจพบเมื่อเกิดอันตรายได้	กองช่าง

ที่	โครงการ	วัตถุประสงค์	เป้าหมาย (ผลผลิตของ โครงการ)	งบประมาณและที่ผ่านมา					ตัวชี้วัด (KPI)	ผลที่คาดว่าจะได้รับ	หน่วยงาน รับผิดชอบ หลัก
				๒๕๖๖ (บาท)	๒๕๖๗ (บาท)	๒๕๖๘ (บาท)	๒๕๖๙ (บาท)	๒๕๗๐ (บาท)			
๑๒๕	โครงการเจาะบ่อบาดาลพร้อมติดตั้งเครื่องสูบน้ำ หมู่ที่ ๑๓	เพื่อให้ประชาชนมีน้ำใช้ในการอุปโภคบริโภคอย่างเพียงพอ	เจาะบ่อบาดาลติดตั้งเครื่องสูบน้ำ	๓๙๐,๐๐๐	๓๙๐,๐๐๐	-	-	-	เจาะบ่อบาดาลแล้วเสร็จ ๒ แห่ง	ประชาชนมีน้ำใช้ในการอุปโภคบริโภคเพียงพอ	กองช่าง
๑๒๖	โครงการติดตั้งท่อถังประปาพร้อมอุปกรณ์ หมู่ที่ ๑๓	เพื่อให้ประชาชนมีน้ำใช้ในการอุปโภคบริโภคอย่างเพียงพอ	ติดตั้งท่อถังพร้อมอุปกรณ์	๔๒๐,๐๐๐	๔๒๐,๐๐๐	-	-	-	ติดตั้งท่อถังแล้วเสร็จ ๒ แห่ง	ประชาชนมีน้ำใช้ในการอุปโภคบริโภคเพียงพอ	กองช่าง
๑๒๗	โครงการวางท่อระบายน้ำคอนกรีตเสริมเหล็ก (สายบ้านนายประสิทธิ์ นาควิบัว-ร้านค้านางสาวพิมพ์ณภัส บัวทอง) หมู่ที่ ๑๓	เพื่อระบายน้ำท่วมขังเมื่อเกิดฝนตกหนัก	วางท่อระบายน้ำขนาด Ø ๐.๖ ม. ยาว ๕๐๐ เมตร	๑,๑๐๐,๐๐๐	๑,๑๐๐,๐๐๐	-	-	-	วางท่อระบายน้ำแล้วเสร็จ ๕๐๐ เมตร	สามารถระบายน้ำเมื่อเกิดฝนตกได้อย่างคล่องตัว	กองช่าง
๑๒๘	โครงการวางท่อระบายน้ำคอนกรีตเสริมเหล็ก (สายสะพานพลตำรวจ - ประตูน้ำหมู่ที่ ๑๓) หมู่ที่ ๑๓	เพื่อระบายน้ำท่วมขังเมื่อเกิดฝนตกหนัก	วางท่อระบายน้ำขนาด Ø ๐.๖ ม. ยาว ๕๐๐ เมตร	-	๑,๑๐๐,๐๐๐	๑,๑๐๐,๐๐๐	-	-	วางท่อระบายน้ำแล้วเสร็จ ๕๐๐ เมตร	สามารถระบายน้ำเมื่อเกิดฝนตกได้อย่างคล่องตัว	กองช่าง
๑๒๙	โครงการวางท่อระบายน้ำคอนกรีตเสริมเหล็ก (สายบ้านนายสมจิต ทองไผ่ใหญ่ - บ้านนายเป่าหมื่นณรงค์) หมู่ที่ ๑๓	เพื่อระบายน้ำท่วมขังเมื่อเกิดฝนตกหนัก	วางท่อระบายน้ำขนาด Ø ๐.๖ ม. ยาว ๔๐๐ เมตร	-	๘๘๐,๐๐๐	๘๘๐,๐๐๐	-	-	วางท่อระบายน้ำแล้วเสร็จ ๔๐๐ เมตร	สามารถระบายน้ำเมื่อเกิดฝนตกได้อย่างคล่องตัว	กองช่าง

ที่	โครงการ	วัตถุประสงค์	เป้าหมาย (ผลผลิตของ โครงการ)	งบประมาณและที่ผ่านมา					ตัวชี้วัด (KPI)	ผลที่คาดว่าจะได้รับ	หน่วยงาน รับผิดชอบ หลัก
				๒๕๖๖ (บาท)	๒๕๖๗ (บาท)	๒๕๖๘ (บาท)	๒๕๖๙ (บาท)	๒๕๗๐ (บาท)			
๑๓๐	โครงการวางท่อระบายน้ำ คอนกรีตเสริมเหล็ก ข้ามคลอง (บ้านนายสยาม ทองดอนเหมือน) หมู่ที่ ๑๓	เพื่อระบายน้ำท่วมขังเมื่อ เกิดฝนตกหนัก	วางท่อระบายน้ำ ขนาด Ø ๐.๖ ม. ยาว ๑๐ เมตร	-	-	-	๒๕๐,๐๐๐	-	วางท่อระบายน้ำ แล้วเสร็จ ๑๐ เมตร	สามารถระบายน้ำเมื่อ เกิดฝนตกได้อย่างคล่องตัว	กองช่าง
๑๓๑	โครงการก่อสร้างถนน คอนกรีตเสริมเหล็ก (ลานกีฬา - บ่อกึ่งนายพยงค์ สุขพรหม) หมู่ที่ ๑๓	เพื่อให้ประชาชนมีการเดินทาง ที่สะดวกและปลอดภัย	ถนน คสล. ระยะทาง ๕๐๐ ม.	-	-	-	๑,๘๔๐,๐๐๐	๑,๘๔๐,๐๐๐	ก่อสร้างถนน แล้วเสร็จ ๕๐๐ เมตร	ประชาชนเดินทางสะดวก และปลอดภัย	กองช่าง
๑๓๒	โครงการก่อสร้างเขื่อนกันดิน (บ้านนายสมจิต ทองไผ่ใหญ่) หมู่ที่ ๑๓	เพื่อป้องกันการพังทลายของดิน ประชาชนเดินทางปลอดภัย	เขื่อนกันดิน ยาว ๒๐๐ เมตร	-	-	-	-	๔๐๐,๐๐๐	ก่อสร้างเขื่อน แล้วเสร็จ ๑ สาย	สามารถป้องกันดินพัง ทลายและประชาชนเดิน ทางปลอดภัย	กองช่าง
๑๓๓	โครงการติดตั้งเครื่องกรองน้ำ ประปาหมู่บ้าน หมู่ที่ ๑๓	เพื่อให้ประชาชนในหมู่บ้าน มีน้ำที่สะอาด ได้มาตรฐาน	เครื่องกรองน้ำ ประปา ๒ จุด	-	-	-	๑๕๐,๐๐๐	๑๕๐,๐๐๐	ติดตั้งเครื่องกรองน้ำ แล้วเสร็จ ๒ จุด	ประชาชนมีน้ำสะอาด ได้มาตรฐาน	กองช่าง
๑๓๔	โครงการติดตั้งกล่องโทรทัศน์วงจร ปิดพร้อมอุปกรณ์ภายในหมู่บ้าน หมู่ที่ ๑๓	เพื่อเฝ้าระวังและป้องกัน อันตรายที่อาจเกิดขึ้นภายใน หมู่บ้าน	ติดตั้งกล่องวงจรปิด พร้อมอุปกรณ์	-	-	-	-	๒๕๐,๐๐๐	ติดตั้งกล่องวงจรปิด แล้วเสร็จ ๑ หมู่	สามารถป้องกันและตรวจ สอบเมื่อเกิดอันตรายได้	กองช่าง

ที่	โครงการ	วัตถุประสงค์	เป้าหมาย (ผลผลิตของ โครงการ)	งบประมาณและที่ผ่านมา					ตัวชี้วัด (KPI)	ผลที่คาดว่าจะได้รับ	หน่วยงาน รับผิดชอบ หลัก
				๒๕๖๖ (บาท)	๒๕๖๗ (บาท)	๒๕๖๘ (บาท)	๒๕๖๙ (บาท)	๒๕๗๐ (บาท)			
๑๓๕	โครงการเจาะบ่อบาดาลพร้อมติดตั้งเครื่องสูบน้ำ หมู่ที่ ๑๔	เพื่อให้ประชาชนมีน้ำใช้ในการอุปโภคบริโภคอย่างเพียงพอ	เจาะบ่อบาดาลติดตั้งเครื่องสูบน้ำ	๓๙๐,๐๐๐	๓๙๐,๐๐๐	-	-	-	เจาะบ่อบาดาลแล้วเสร็จ ๒ แห่ง	ประชาชนมีน้ำใช้ในการอุปโภคบริโภคเพียงพอ	กองช่าง
๑๓๖	โครงการติดตั้งท่อถังประปาพร้อมอุปกรณ์ หมู่ที่ ๑๔	เพื่อให้ประชาชนมีน้ำใช้ในการอุปโภคบริโภคอย่างเพียงพอ	ติดตั้งท่อถังพร้อมอุปกรณ์	๔๒๐,๐๐๐	๔๒๐,๐๐๐	-	-	-	ติดตั้งท่อถังแล้วเสร็จ ๒ แห่ง	ประชาชนมีน้ำใช้ในการอุปโภคบริโภคเพียงพอ	กองช่าง
๑๓๗	โครงการก่อสร้างถนนคอนกรีตเสริมเหล็ก (บ้านนายออดเปี่ยมอินทร์-บ้านนายจริณ เสือข้า) หมู่ที่ ๑๔	เพื่อให้ประชาชนมีการเดินทางที่สะดวกและปลอดภัย	ถนน คสล. ระยะทาง ๕๐๐ ม.	๑,๘๔๐,๐๐๐	๑,๘๔๐,๐๐๐	-	-	-	ก่อสร้างถนนแล้วเสร็จ ๕๐๐ เมตร	ประชาชนเดินทางสะดวกและปลอดภัย	กองช่าง
๑๓๘	โครงการก่อสร้างถนนคอนกรีตเสริมเหล็ก (บ้านนางงานทองจันอับ - บ้านนายชะลอ ไทรเมือง) หมู่ที่ ๑๔	เพื่อให้ประชาชนมีการเดินทางที่สะดวกและปลอดภัย	ถนน คสล. ระยะทาง ๕๐๐ ม.	-	๑,๘๔๐,๐๐๐	๑,๘๔๐,๐๐๐	-	-	ก่อสร้างถนนแล้วเสร็จ ๕๐๐ เมตร	ประชาชนเดินทางสะดวกและปลอดภัย	กองช่าง
๑๓๙	โครงการปรับปรุงหอกระจายข่าวประจำหมู่บ้าน หมู่ที่ ๑๔	เพื่อให้ประชาชนสามารถรับข้อมูลข่าวสารได้อย่างทั่วถึง	ปรับปรุงหอกระจายข่าวพร้อมอุปกรณ์	-	-	๒๐๐,๐๐๐	-	-	ปรับปรุงหอกระจายข่าวแล้วเสร็จ ๑ หมู่	ประชาชนได้รับข้อมูลข่าวสารอย่างทั่วถึง	กองช่าง
๑๔๐	โครงการวางท่อระบายน้ำคอนกรีตเสริมเหล็ก ข้ามคลอง (บ้านนางแก้ว ทิววรรณ - บ้านนางอมรเลิศ สมพงษ์) หมู่ที่ ๑๔	เพื่อระบายน้ำท่วมขังเมื่อเกิดฝนตกหนัก	วางท่อระบายน้ำขนาด Ø ๑.๐ ม. ยาว ๑๐ เมตร	-	-	-	๒๕๐,๐๐๐	-	วางท่อระบายน้ำแล้วเสร็จ ๑๐ เมตร	สามารถระบายน้ำเมื่อเกิดฝนตกได้อย่างคล่องตัว	กองช่าง

ที่	โครงการ	วัตถุประสงค์	เป้าหมาย (ผลผลิตของ โครงการ)	งบประมาณและที่ผ่านมา					ตัวชี้วัด (KPI)	ผลที่คาดว่าจะได้รับ	หน่วยงาน รับผิดชอบ หลัก
				๒๕๖๖ (บาท)	๒๕๖๗ (บาท)	๒๕๖๘ (บาท)	๒๕๖๙ (บาท)	๒๕๗๐ (บาท)			
๑๔๑	โครงการก่อสร้างถนน คอนกรีตเสริมเหล็ก (บ้านนางงาน ทองจันอับ - บ้านนายชะลอ ไทรเมือง) หมู่ที่ ๑๔	เพื่อให้ประชาชนมีการเดินทาง ที่สะดวกและปลอดภัย	ถนน คสล. ระยะทาง ๕๐๐ ม.	-	-	-	๑,๘๔๐,๐๐๐	๑,๘๔๐,๐๐๐	ก่อสร้างถนน แล้วเสร็จ ๕๐๐ เมตร	ประชาชนเดินทางสะดวก และปลอดภัย	กองช่าง
๑๔๒	โครงการติดตั้งเครื่องกรองน้ำ ประปาหมู่บ้าน หมู่ที่ ๑๔	เพื่อให้ประชาชนในหมู่บ้าน มีน้ำที่สะอาด ได้มาตรฐาน	เครื่องกรองน้ำ ประปา ๒ จุด	-	-	-	๑๕๐,๐๐๐	๑๕๐,๐๐๐	ติดตั้งเครื่องกรองน้ำ แล้วเสร็จ ๒ จุด	ประชาชนมีน้ำสะอาด ได้มาตรฐาน	กองช่าง
๑๔๓	โครงการติดตั้งกล่องโทรทัศน์วงจร ปิดพร้อมอุปกรณ์ภายในหมู่บ้าน หมู่ที่ ๑๔	เพื่อเฝ้าระวังและป้องกัน อันตรายที่อาจเกิดขึ้นภายใน หมู่บ้าน	ติดตั้งกล่องวงจรปิด พร้อมอุปกรณ์	-	-	-	-	๒๕๐,๐๐๐	ติดตั้งกล่องวงจรปิด แล้วเสร็จ ๑ หมู่	สามารถป้องกันและตรวจ สอบเมื่อเกิดอันตรายได้	กองช่าง

ที่	โครงการ	วัตถุประสงค์	เป้าหมาย (ผลผลิตของ โครงการ)	งบประมาณและที่ผ่านมา					ตัวชี้วัด (KPI)	ผลที่คาดว่าจะได้รับ	หน่วยงาน รับผิดชอบหลัก
				๒๕๖๖ (บาท)	๒๕๖๗ (บาท)	๒๕๖๘ (บาท)	๒๕๖๙ (บาท)	๒๕๗๐ (บาท)			
๑๔๔	โครงการก่อสร้างถนนคอนกรีตเสริมเหล็ก (ซอยบ้านนายยวง ทองดอนแป้น) หมู่ที่ ๑๕	เพื่อให้ประชาชนมีการเดินทางที่สะดวกและปลอดภัย	ถนน คสล. ระยะทาง ๔๐ ม.	๑๕๒,๐๐๐	-	-	-	-	ก่อสร้างถนนแล้วเสร็จ ๔๐ เมตร	ประชาชนเดินทางสะดวกและปลอดภัย	กองช่าง
๑๔๕	โครงการวางท่อระบายน้ำคอนกรีตเสริมเหล็ก (สายสี่แยกบ้านทองสะอาด - ร้านค้านางสาวอำพร สร้อยยอดทอง) หมู่ที่ ๑๕	เพื่อระบายน้ำท่วมขังเมื่อเกิดฝนตกหนัก	วางท่อระบายน้ำขนาด Ø ๐.๖ ม. ยาว ๓๐๐ เมตร	๖๖๐,๐๐๐	๖๖๐,๐๐๐	-	-	-	วางท่อระบายน้ำแล้วเสร็จ ๓๐๐ เมตร	สามารถระบายน้ำเมื่อเกิดฝนตกได้อย่างคล่องตัว	กองช่าง
๑๔๖	โครงการปรับปรุงผิวจราจรถนนลาดยางแอสฟัลท์ติกคอนกรีต (เลียบบคลองลาดเต่าดำ) หมู่ที่ ๑๕	เพื่อให้ประชาชนมีการเดินทางที่สะดวกและปลอดภัย	ถนนลาดยาง ระยะทาง ๕๐๐ ม.	๑,๐๐๐,๐๐๐	๑,๐๐๐,๐๐๐	-	-	-	ก่อสร้างถนนแล้วเสร็จ ๕๐๐ เมตร	ประชาชนเดินทางสะดวกและปลอดภัย	กองช่าง
๑๔๗	โครงการก่อสร้างถนนคอนกรีตเสริมเหล็ก (สายโคกหลวง - หมู่ที่ ๑๒) หมู่ที่ ๑๕	เพื่อให้ประชาชนมีการเดินทางที่สะดวกและปลอดภัย	ถนน คสล. ระยะทาง ๒๐๐ ม.	-	๙๒๐,๐๐๐	๙๒๐,๐๐๐	-	-	ก่อสร้างถนนแล้วเสร็จ ๒๐๐ เมตร	ประชาชนเดินทางสะดวกและปลอดภัย	กองช่าง
๑๔๘	โครงการวางท่อระบายน้ำคอนกรีตเสริมเหล็ก (สายบ้านนายแสง ทองดอนแป้น - ถนนคลองลาดเต่าดำ) หมู่ที่ ๑๕	เพื่อระบายน้ำท่วมขังเมื่อเกิดฝนตกหนัก	วางท่อระบายน้ำขนาด Ø ๐.๔ ม. ยาว ๑๐๐ เมตร	-	-	๒๕๐,๐๐๐	-	-	วางท่อระบายน้ำแล้วเสร็จ ๑๐๐ เมตร	สามารถระบายน้ำเมื่อเกิดฝนตกได้อย่างคล่องตัว	กองช่าง
๑๔๙	โครงการเจาะบ่อบาดาลพร้อมติดตั้งเครื่องสูบน้ำ หมู่ที่ ๑๕	เพื่อให้ประชาชนมีน้ำใช้ในการอุปโภคบริโภคอย่างเพียงพอ	เจาะบ่อบาดาล ติดตั้งเครื่องสูบน้ำ	-	-	๓๙๐,๐๐๐	๓๙๐,๐๐๐	-	เจาะบ่อบาดาลแล้วเสร็จ ๒ แห่ง	ประชาชนมีน้ำใช้ในการอุปโภคบริโภคเพียงพอ	กองช่าง

ที่	โครงการ	วัตถุประสงค์	เป้าหมาย (ผลผลิตของ โครงการ)	งบประมาณและที่ผ่านมา					ตัวชี้วัด (KPI)	ผลที่คาดว่าจะได้รับ	หน่วยงาน รับผิดชอบ หลัก
				๒๕๖๖ (บาท)	๒๕๖๗ (บาท)	๒๕๖๘ (บาท)	๒๕๖๙ (บาท)	๒๕๗๐ (บาท)			
๑๕๐	โครงการติดตั้งท่อถังประปา พร้อมอุปกรณ์ หมู่ที่ ๑๕	เพื่อให้ประชาชนมีน้ำใช้ในการ อุปโภคบริโภคอย่างเพียงพอ	ติดตั้งท่อถัง พร้อมอุปกรณ์	-	-	๔๒๐,๐๐๐	๔๒๐,๐๐๐	-	ติดตั้งท่อถัง แล้วเสร็จ ๒ แห่ง	ประชาชนมีน้ำใช้ในการ อุปโภคบริโภคเพียงพอ	กองช่าง
๑๕๑	โครงการก่อสร้างเขื่อนกันดิน (สายโคกหลวง) หมู่ที่ ๑๕	เพื่อป้องกันการพังทลายของดิน ประชาชนเดินทางปลอดภัย	เขื่อนกันดิน ยาว ๕๐ เมตร	-	-	-	-	๓๕๐,๐๐๐	ก่อสร้างเขื่อน แล้วเสร็จ ๑ สาย	สามารถป้องกันดินพัง ทลายและประชาชนเดิน ทางปลอดภัย	กองช่าง
๑๕๒	โครงการก่อสร้างเขื่อนกันดิน สายถนนพลตำรวจ - หน้าวัดพุทธ สันติธรรม) หมู่ที่ ๑๕	เพื่อป้องกันการพังทลายของดิน ประชาชนเดินทางปลอดภัย	เขื่อนกันดิน ยาว ๑,๒๐๐ เมตร	-	-	-	๑,๒๐๐,๐๐๐	๑,๒๐๐,๐๐๐	ก่อสร้างเขื่อน แล้วเสร็จ ๑ สาย	สามารถป้องกันดินพัง ทลายและประชาชนเดิน ทางปลอดภัย	กองช่าง
๑๕๓	โครงการติดตั้งเครื่องกรองน้ำ ประปาหมู่บ้าน หมู่ที่ ๑๕	เพื่อให้ประชาชนในหมู่บ้าน มีน้ำที่สะอาด ได้มาตรฐาน	เครื่องกรองน้ำ ประปา ๒ จุด	-	-	-	๑๕๐,๐๐๐	๑๕๐,๐๐๐	ติดตั้งเครื่องกรองน้ำ แล้วเสร็จ ๒ จุด	ประชาชนมีน้ำสะอาด ได้มาตรฐาน	กองช่าง
๑๕๔	โครงการติดตั้งกล่องโทรทัศน์วงจร ปิดพร้อมอุปกรณ์ภายในหมู่บ้าน หมู่ที่ ๑๕	เพื่อเฝ้าระวังและป้องกัน อันตรายที่อาจเกิดขึ้นภายใน หมู่บ้าน	ติดตั้งกล่องวงจรปิด พร้อมอุปกรณ์	-	-	-	-	๒๕๐,๐๐๐	ติดตั้งกล่องวงจรปิด แล้วเสร็จ ๑ หมู่	สามารถป้องกันและตรวจ สอบเมื่อเกิดอันตรายได้	กองช่าง



ที่	โครงการ	วัตถุประสงค์	เป้าหมาย (ผลผลิตของ โครงการ)	งบประมาณและที่ผ่านมา					ตัวชี้วัด (KPI)	ผลที่คาดว่าจะได้รับ	หน่วยงาน รับผิดชอบ หลัก
				๒๕๖๖ (บาท)	๒๕๖๗ (บาท)	๒๕๖๘ (บาท)	๒๕๖๙ (บาท)	๒๕๗๐ (บาท)			
๑๕๕	โครงการเจาะบ่อบาดาลพร้อมติดตั้งเครื่องสูบน้ำ หมู่ที่ ๑๖	เพื่อให้ประชาชนมีน้ำใช้ในการอุปโภคบริโภคอย่างเพียงพอ	เจาะบ่อบาดาลติดตั้งเครื่องสูบน้ำ	๓๙๐,๐๐๐	๓๙๐,๐๐๐	-	-	-	เจาะบ่อบาดาลแล้วเสร็จ ๒ แห่ง	ประชาชนมีน้ำใช้ในการอุปโภคบริโภคเพียงพอ	กองช่าง
๑๕๖	โครงการติดตั้งท่อถังประปาพร้อมอุปกรณ์ หมู่ที่ ๑๖	เพื่อให้ประชาชนมีน้ำใช้ในการอุปโภคบริโภคอย่างเพียงพอ	ติดตั้งท่อถังพร้อมอุปกรณ์	๔๒๐,๐๐๐	๔๒๐,๐๐๐	-	-	-	ติดตั้งท่อถังแล้วเสร็จ ๒ แห่ง	ประชาชนมีน้ำใช้ในการอุปโภคบริโภคเพียงพอ	กองช่าง
๑๕๗	โครงการก่อสร้างถนนคอนกรีตเสริมเหล็ก (สายหลังโรงงานสวีฟท์ - ศาลพ่อปู่) หมู่ที่ ๑๖	เพื่อให้ประชาชนมีการเดินทางที่สะดวกและปลอดภัย	ถนน คสล. ระยะทาง ๒๕๐ ม.	-	๙๒๐,๐๐๐	๙๒๐,๐๐๐	-	-	ก่อสร้างถนนแล้วเสร็จ ๒๕๐ เมตร	ประชาชนเดินทางสะดวกและปลอดภัย	กองช่าง
๑๕๘	โครงการวางท่อระบายน้ำคอนกรีตเสริมเหล็ก ข้ามคลอง (คลองซอยหมู่ที่ ๑๖,๓,๑๕) หมู่ที่ ๑๖	เพื่อระบายน้ำท่วมขังเมื่อเกิดฝนตกหนัก	วางท่อระบายน้ำขนาด Ø ๐.๖ ม. ยาว ๔๐๐ เมตร	-	-	๙๖๐,๐๐๐	๙๖๐,๐๐๐	-	วางท่อระบายน้ำแล้วเสร็จ ๔๐๐ เมตร	สามารถระบายน้ำเมื่อเกิดฝนตกได้อย่างคล่องตัว	กองช่าง
๑๕๙	โครงการติดตั้งเครื่องกรองน้ำประปาหมู่บ้าน หมู่ที่ ๑๖	เพื่อให้ประชาชนในหมู่บ้านมีน้ำที่สะอาด ได้มาตรฐาน	เครื่องกรองน้ำประปา ๒ จุด	-	-	-	๑๕๐,๐๐๐	๑๕๐,๐๐๐	ติดตั้งเครื่องกรองน้ำแล้วเสร็จ ๒ จุด	ประชาชนมีน้ำสะอาด ได้มาตรฐาน	กองช่าง
๑๖๐	โครงการติดตั้งกล่องโทรทัศน์วงจรปิดพร้อมอุปกรณ์ภายในหมู่บ้าน หมู่ที่ ๑๖	เพื่อเฝ้าระวังและป้องกันอันตรายที่อาจเกิดขึ้นภายในหมู่บ้าน	ติดตั้งกล่องวงจรปิดพร้อมอุปกรณ์	-	-	-	-	๒๕๐,๐๐๐	ติดตั้งกล่องวงจรปิดแล้วเสร็จ ๑ หมู่	สามารถป้องกันและตรวจสอบเมื่อเกิดอันตรายได้	กองช่าง
รวม	๑๖๐ โครงการ	-	-	๓๔,๔๓๒,๐๐๐	๕๓,๕๒๘,๐๐๐	๔๐,๑๒๑,๐๐๐	๓๖,๐๒๔,๐๐๐	๒๔,๘๒๕,๐๐๐	-	-	-

หมายเหตุ ๑. แบบ ผ.๐๒ เป็นแบบที่องค์กรปกครองส่วนท้องถิ่นดำเนินการ ที่ต้องลงรายละเอียดในแผนพัฒนาท้องถิ่น พ.ศ. ๒๕๖๖ - ๒๕๗๐ เพื่อนำไปจัดทำงบประมาณรายจ่าย

๒. ทั้งนี้หากองค์กรปกครองส่วนท้องถิ่นจะนำโครงการในแบบ ผ.๐๒ ไปของงบประมาณจากหน่วยงานอื่น ก็สามารถดำเนินการได้โดยไม่ต้อง "แก้ไข" หรือ "เปลี่ยนแปลง" ไปอยู่ในแบบ ผ.๐๒/๒

## ๒. บัญชีโครงการพัฒนาท้องถิ่น

รายละเอียดโครงการพัฒนา  
ที่นำมาจากแผนพัฒนาหมู่บ้าน  
แผนพัฒนาท้องถิ่น (พ.ศ. ๒๕๖๖ - ๒๕๗๐)  
องค์การบริหารส่วนตำบลดอนข่อย

ก. ยุทธศาสตร์จังหวัดที่ ๒ สร้างความแข็งแกร่งระดับพื้นที่ที่สามารถรองรับการขยายตัวทางเศรษฐกิจ และกระจายความเจริญ สร้างความสุขให้กับประชาชนในทุกระดับ

ข. ยุทธศาสตร์การพัฒนาขององค์กรปกครองส่วนท้องถิ่นในเขตจังหวัดนครปฐม

๖. ยุทธศาสตร์การพัฒนาด้านการบริการสาธารณะ

ที่	โครงการ	วัตถุประสงค์	เป้าหมาย (ผลผลิตของ โครงการ)	งบประมาณและที่ผ่านมา					ตัวชี้วัด (KPI)	ผลที่คาดว่าจะได้รับ	ที่มาของ โครงการ	หน่วยงาน รับผิดชอบ หลัก
				๒๕๖๖ (บาท)	๒๕๖๗ (บาท)	๒๕๖๘ (บาท)	๒๕๖๙ (บาท)	๒๕๗๐ (บาท)				
๑	โครงการติดตั้งหอกระจาย ข้าวประจำหมู่บ้าน หมู่ที่ ๑	เพื่อให้ประชาชนสามารถ รับข้อมูลข่าวสารได้อย่าง ทั่วถึง	หอกระจายข้าว พร้อมอุปกรณ์ ติดตั้ง	๒๐๐,๐๐๐	-	-	-	-	ติดตั้งหอกระจาย ข้าวแล้วเสร็จ ๑ หมู่	ประชาชนได้รับข้อมูล ข่าวสารอย่างทั่วถึง	แผนพัฒนา หมู่บ้าน หมู่ที่ ๑	กองช่าง หรือหน่วยงาน ที่เกี่ยวข้อง
๒	โครงการก่อสร้างลานกีฬา หมู่ที่ ๑	เพื่อให้ประชาชนได้มี สถานที่ออกกำลังกาย	ลานกีฬา	-	๒๕๐,๐๐๐	-	-	-	ก่อสร้างลานกีฬา แล้วเสร็จ ๑ แห่ง	ประชาชนมีสถานที่ ออกกำลังกาย ทำให้ ร่างกายแข็งแรง	แผนพัฒนา หมู่บ้าน หมู่ที่ ๑	กองช่าง หรือหน่วยงาน ที่เกี่ยวข้อง
๓	โครงการติดตั้งหอกระจาย ข้าวประจำหมู่บ้าน หมู่ที่ ๒	เพื่อให้ประชาชนสามารถ รับข้อมูลข่าวสารได้อย่าง ทั่วถึง	หอกระจายข้าว พร้อมอุปกรณ์ ติดตั้ง	๒๐๐,๐๐๐	-	-	-	-	ติดตั้งหอกระจาย ข้าวแล้วเสร็จ ๑ หมู่	ประชาชนได้รับข้อมูล ข่าวสารอย่างทั่วถึง	แผนพัฒนา หมู่บ้าน หมู่ที่ ๒	กองช่าง หรือหน่วยงาน ที่เกี่ยวข้อง
๔	โครงการก่อสร้างสะพานเหล็ก (ข้ามคลองลาดเต่าดำ) หมู่ที่ ๒	เพื่อให้ประชาชนได้สัญจร ไปมาได้อย่างสะดวกและ รวดเร็วขึ้น	สะพานเหล็ก กว้าง ๓ เมตร ยาว ๓๐ เมตร	๑,๐๐๐,๐๐๐	-	-	-	-	ก่อสร้างสะพาน แล้วเสร็จ ๑ แห่ง	ประชาชนสัญจรไปมา ได้สะดวกและรวดเร็ว	แผนพัฒนา หมู่บ้าน หมู่ที่ ๒	กองช่าง หรือหน่วยงาน ที่เกี่ยวข้อง
๕	โครงการก่อสร้างลานกีฬา หมู่ที่ ๒	เพื่อให้ประชาชนได้มี สถานที่ออกกำลังกาย	ลานกีฬา	-	๒๕๐,๐๐๐	-	-	-	ก่อสร้างลานกีฬา แล้วเสร็จ ๑ แห่ง	ประชาชนมีสถานที่ ออกกำลังกาย ทำให้ ร่างกายแข็งแรง	แผนพัฒนา หมู่บ้าน หมู่ที่ ๒	กองช่าง หรือหน่วยงาน ที่เกี่ยวข้อง

ที่	โครงการ	วัตถุประสงค์	เป้าหมาย (ผลผลิตของ โครงการ)	งบประมาณและที่ผ่านมา					ตัวชี้วัด (KPI)	ผลที่คาดว่าจะได้รับ	ที่มาของ โครงการ	หน่วยงาน รับผิดชอบ หลัก
				๒๕๖๖ (บาท)	๒๕๖๗ (บาท)	๒๕๖๘ (บาท)	๒๕๖๙ (บาท)	๒๕๗๐ (บาท)				
๖	โครงการก่อสร้างถนนคอนกรีตเสริมเหล็ก (สายศาลาพ้อปุ – อบต.ดอนข่อย) หมู่ที่ ๓	เพื่อให้ประชาชนสัญจรไปมาได้สะดวกและปลอดภัย	ถนน คสล. ระยะทาง ๘๐๐ ม.	๑,๔๗๒,๐๐๐	๑,๔๗๒,๐๐๐	-	-	-	ก่อสร้างถนนแล้วเสร็จ ๘๐๐ เมตร	ประชาชนสัญจรไปมาได้สะดวกและปลอดภัย	แผนพัฒนาหมู่บ้าน หมู่ที่ ๓	กองช่างหรือหน่วยงานที่เกี่ยวข้อง
๗	โครงการปรับปรุงผิวจราจรถนนลาดยางแอสฟัลท์ติกที่คอนกรีต (สายเลียบคลองลาดเต่าดำ) หมู่ที่ ๓	เพื่อให้ประชาชนสัญจรไปมาได้สะดวกและปลอดภัย	ถนนลาดยาง ระยะทาง ๑,๐๐๐ ม.	๑,๖๐๐,๐๐๐	๑,๖๐๐,๐๐๐	๑,๖๐๐,๐๐๐	-	-	ปรับปรุงถนนแล้วเสร็จ ๑,๐๐๐ เมตร	ประชาชนสัญจรไปมาได้สะดวกและปลอดภัย	แผนพัฒนาหมู่บ้าน หมู่ที่ ๓	กองช่างหรือหน่วยงานที่เกี่ยวข้อง
๘	โครงการก่อสร้างลานกีฬา หมู่ที่ ๔	เพื่อให้ประชาชนได้มีสถานที่ออกกำลังกาย	ลานกีฬา	๒๕๐,๐๐๐	-	-	-	-	ก่อสร้างลานกีฬาแล้วเสร็จ ๑ แห่ง	ประชาชนมีสถานที่ออกกำลังกายที่แข็งแรง	แผนพัฒนาหมู่บ้าน หมู่ที่ ๑	กองช่างหรือหน่วยงานที่เกี่ยวข้อง
๙	โครงการก่อสร้างถนนคอนกรีตเสริมเหล็ก (สายสะพานหนองมะเขือ – ไผ่โพน) หมู่ที่ ๕	เพื่อให้ประชาชนสัญจรไปมาได้สะดวกและปลอดภัย	ถนน คสล. ระยะทาง ๑,๕๐๐ ม.	๑,๓๘๐,๐๐๐	๑,๓๘๐,๐๐๐	๑,๓๘๐,๐๐๐	๑,๓๘๐,๐๐๐	-	ก่อสร้างถนนแล้วเสร็จ ๑,๕๐๐ เมตร	ประชาชนสัญจรไปมาได้สะดวกและปลอดภัย	แผนพัฒนาหมู่บ้าน หมู่ที่ ๕	กองช่างหรือหน่วยงานที่เกี่ยวข้อง
๑๐	โครงการก่อสร้างถนนหินคลุกบดอัด (สายไปไผ่โพน) หมู่ที่ ๕	เพื่อให้ประชาชนสัญจรไปมาได้สะดวกและปลอดภัย	ถนนหินคลุกบดอัด ระยะทาง ๙๐๐ ม.	๗๒๐,๐๐๐	๗๒๐,๐๐๐	-	-	-	ก่อสร้างถนนแล้วเสร็จ ๙๐๐ เมตร	ประชาชนสัญจรไปมาได้สะดวกและปลอดภัย	แผนพัฒนาหมู่บ้าน หมู่ที่ ๕	กองช่างหรือหน่วยงานที่เกี่ยวข้อง
๑๑	โครงการขยายท่อเมนประปาภายในหมู่บ้าน หมู่ที่ ๕	เพื่อให้ประชาชนมีน้ำประปาที่ได้มาตรฐานและเพียงพอ	ขยายท่อประปา	-	-	๓๕๐,๐๐๐	๓๕๐,๐๐๐	-	ขยายท่อเมนประปาแล้วเสร็จ ๑ หมู่	ประชาชนมีน้ำประปาที่ได้มาตรฐานอย่างเพียงพอ	แผนพัฒนาหมู่บ้าน หมู่ที่ ๕	กองช่างหรือหน่วยงานที่เกี่ยวข้อง

ที่	โครงการ	วัตถุประสงค์	เป้าหมาย (ผลผลิตของ โครงการ)	งบประมาณและที่ผ่านมา					ตัวชี้วัด (KPI)	ผลที่คาดว่าจะได้รับ	ที่มาของ โครงการ	หน่วยงาน รับผิดชอบ หลัก
				๒๕๖๖ (บาท)	๒๕๖๗ (บาท)	๒๕๖๘ (บาท)	๒๕๖๙ (บาท)	๒๕๗๐ (บาท)				
๑๒	โครงการติดตั้งหอกระจาย ข่าวประจำหมู่บ้าน หมู่ที่ ๕	เพื่อให้ประชาชนสามารถ รับข้อมูลข่าวสารได้อย่าง ทั่วถึง	หอกระจายข่าว พร้อมอุปกรณ์ ติดตั้ง	-	-	๑๘๕,๐๐๐	๑๘๕,๐๐๐	-	ติดตั้งหอกระจาย ข่าวแล้วเสร็จ ๑ หมู่	ประชาชนได้รับข้อมูล ข่าวสารอย่างทั่วถึง	แผนพัฒนา หมู่บ้าน หมู่ที่ ๕	กองช่าง หรือหน่วยงาน ที่เกี่ยวข้อง
๑๓	โครงการก่อสร้างลานกีฬา หมู่ที่ ๕	เพื่อให้ประชาชนได้มี สถานที่ออกกำลังกาย	ลานกีฬา	-	-	-	-	๒๕๐,๐๐๐	ก่อสร้างลานกีฬา แล้วเสร็จ ๑ แห่ง	ประชาชนมีสถานที่ ออกกำลังกาย ทำให้ ร่างกายแข็งแรง	แผนพัฒนา หมู่บ้าน หมู่ที่ ๕	กองช่าง หรือหน่วยงาน ที่เกี่ยวข้อง
๑๔	โครงการปรับปรุงภูมิทัศน์ สวนสุขภาพ (บริเวณสี่แยก ศาลเจ้าดอนมะกอก) หมู่ที่ ๕	เพื่อให้ประชาชนได้มี สถานที่พักผ่อนหย่อนใจ	สวนสุขภาพ	-	-	-	-	๒๕๐,๐๐๐	ปรับปรุง ภูมิทัศน์ แล้วเสร็จ ๑ แห่ง	ประชาชนมีสถานที่ พักผ่อนหย่อนใจ ทำให้ร่างกายแข็งแรง	แผนพัฒนา หมู่บ้าน หมู่ที่ ๕	กองช่าง หรือหน่วยงาน ที่เกี่ยวข้อง
๑๕	โครงการก่อสร้างถนน คอนกรีตเสริมเหล็ก (สายสะพานคลองสระพัง - หลังวัดสระพัง) หมู่ที่ ๖	เพื่อให้ประชาชนสัญจร ไปมาได้สะดวกและ ปลอดภัย	ถนน คสล. ระยะทาง ๖๐๐ ม.	๑,๑๐๔,๐๐๐	๑,๑๐๔,๐๐๐	-	-	-	ก่อสร้างถนน แล้วเสร็จ ๖๐๐ เมตร	ประชาชนสัญจรไปมา ได้สะดวกและปลอดภัย	แผนพัฒนา หมู่บ้าน หมู่ที่ ๖	กองช่าง หรือหน่วยงาน ที่เกี่ยวข้อง
๑๖	โครงการก่อสร้างถนนหินคลุก บดอัด (สายข้าง รพ.สต. ดอนข่อย - สำนักงานขนส่ง) หมู่ที่ ๖	เพื่อให้ประชาชนสัญจร ไปมาได้สะดวกและ ปลอดภัย	ถนนหินคลุกบดอัด ระยะทาง ๘๐๐ ม.	-	๖๔๐,๐๐๐	๖๔๐,๐๐๐	-	-	ก่อสร้างถนน แล้วเสร็จ ๘๐๐ เมตร	ประชาชนสัญจรไปมา ได้สะดวกและปลอดภัย	แผนพัฒนา หมู่บ้าน หมู่ที่ ๖	กองช่าง หรือหน่วยงาน ที่เกี่ยวข้อง
๑๗	โครงการวางท่อระบายน้ำ คอนกรีตเสริมเหล็ก (บริเวณ บ้านนางสาวอารี แสงดี) หมู่ที่ ๖	เพื่อระบายน้ำท่วมขังและ ประชาชนปลอดภัยในการ ดำเนินชีวิต	วางท่อระบายน้ำ ขนาด Ø ๐.๖ ม. ยาว ๒๐๐ ม.	-	-	๔๔๐,๐๐๐	๔๔๐,๐๐๐	-	วางท่อระบายน้ำ แล้วเสร็จ ๒๐๐ เมตร	สามารถระบายน้ำเมื่อ เกิดฝนตกได้อย่าง คล่องตัว	แผนพัฒนา หมู่บ้าน หมู่ที่ ๖	กองช่าง หรือหน่วยงาน ที่เกี่ยวข้อง
๑๘	โครงการก่อสร้างซุ้มประตู หมู่บ้าน หมู่ที่ ๖	เพื่อเป็นสัญลักษณ์บอก อาณาเขตหมู่บ้านที่ชัดเจน	ซุ้มประตูหมู่บ้าน ๒ จุด	-	-	-	-	๑๕๐,๐๐๐	ก่อสร้างซุ้มประตู แล้วเสร็จ ๒ จุด	อาณาเขตหมู่บ้าน ชัดเจนและผู้สัญจรไม่ เกิดความสับสน	แผนพัฒนา หมู่บ้าน หมู่ที่ ๖	กองช่าง หรือหน่วยงาน ที่เกี่ยวข้อง

ที่	โครงการ	วัตถุประสงค์	เป้าหมาย (ผลผลิตของ โครงการ)	งบประมาณและที่ผ่านมา					ตัวชี้วัด (KPI)	ผลที่คาดว่าจะได้รับ	ที่มาของ โครงการ	หน่วยงาน รับผิดชอบ หลัก
				๒๕๖๖ (บาท)	๒๕๖๗ (บาท)	๒๕๖๘ (บาท)	๒๕๖๙ (บาท)	๒๕๗๐ (บาท)				
๑๙	โครงการก่อสร้างถนนหินคลุก บดอัด (สายหมู่ที่ ๗-หมู่ที่ ๑) หมู่ที่ ๗	เพื่อให้ประชาชนสัญจร ไปมาได้สะดวกและ ปลอดภัย	ถนนหินคลุกบดอัด ระยะทาง ๑,๖๐๐ ม.	๖๔๐,๐๐๐	๖๔๐,๐๐๐	-	-	-	ก่อสร้างถนน แล้วเสร็จ ๑,๖๐๐ เมตร	ประชาชนสัญจรไปมา ได้สะดวกและปลอดภัย	แผนพัฒนา หมู่บ้าน หมู่ที่ ๗	กองช่าง หรือหน่วยงาน ที่เกี่ยวข้อง
๒๐	โครงการปรับปรุงผิวจราจร ถนนคอนกรีตเสริมเหล็ก (สายบ้านหนูเจน ปูญวน - บ้านนายแฉ่ม เหล่าฉิม)หมู่ที่ ๗	เพื่อให้ประชาชนสัญจร ไปมาได้สะดวกและ ปลอดภัย	ถนน คสล. ระยะทาง ๑๕๐ ม.	๕๗๐,๐๐๐	๕๗๐,๐๐๐	-	-	-	ปรับปรุงถนน แล้วเสร็จ ๑๕๐ เมตร	ประชาชนสัญจรไปมา ได้สะดวกและปลอดภัย	แผนพัฒนา หมู่บ้าน หมู่ที่ ๗	กองช่าง หรือหน่วยงาน ที่เกี่ยวข้อง
๒๑	โครงการก่อสร้างซุ้มประตู หมู่บ้าน หมู่ที่ ๗	เพื่อเป็นสัญลักษณ์บอก อาณาเขตหมู่บ้านที่ชัดเจน	ซุ้มประตูหมู่บ้าน ๒ จุด	-	-	๑๕๐,๐๐๐	-	-	ก่อสร้างซุ้ม ประตูแล้วเสร็จ ๒ จุด	อาณาเขตหมู่บ้าน ชัดเจนและผู้สัญจรไม่ เกิดความสับสน	แผนพัฒนา หมู่บ้าน หมู่ที่ ๗	กองช่าง หรือหน่วยงาน ที่เกี่ยวข้อง
๒๒	โครงการปรับปรุงภูมิทัศน์ สวนสุขภาพ (บริเวณหนอง ลาดใหญ่) หมู่ที่ ๗	เพื่อให้ประชาชนได้มี สถานที่พักผ่อนหย่อนใจ	สวนสุขภาพ	-	-	-	๒๕๐,๐๐๐	-	ปรับปรุง ภูมิทัศน์ แล้วเสร็จ ๑ แห่ง	ประชาชนมีสถานที่ พักผ่อนหย่อนใจ ทำให้ร่างกายแข็งแรง	แผนพัฒนา หมู่บ้าน หมู่ที่ ๗	กองช่าง หรือหน่วยงาน ที่เกี่ยวข้อง
๒๓	โครงการก่อสร้างคันดินกั้นน้ำ หมู่ที่ ๘	เพื่อป้องกันน้ำท่วม	คันดินกั้นน้ำ	๒๕๐,๐๐๐	๒๕๐,๐๐๐	-	-	-	ก่อสร้างคันดิน กั้นน้ำแล้วเสร็จ ๑ แห่ง	สามารถป้องกันน้ำ ท่วมในพื้นที่ได้	แผนพัฒนา หมู่บ้าน หมู่ที่ ๘	กองช่าง หรือหน่วยงาน ที่เกี่ยวข้อง
๒๔	โครงการก่อสร้างถนนหินคลุก บดอัด (สายเลียบคลองตะลุง) หมู่ที่ ๘	เพื่อให้ประชาชนสัญจร ไปมาได้สะดวกและ ปลอดภัย	ถนนหินคลุกบดอัด ระยะทาง ๑,๐๐๐ ม.	-	-	๘๐๐,๐๐๐	๘๐๐,๐๐๐	-	ก่อสร้างถนน แล้วเสร็จ ๑,๐๐๐ เมตร	ประชาชนสัญจรไปมา ได้สะดวกและปลอดภัย	แผนพัฒนา หมู่บ้าน หมู่ที่ ๘	กองช่าง หรือหน่วยงาน ที่เกี่ยวข้อง

ที่	โครงการ	วัตถุประสงค์	เป้าหมาย (ผลผลิตของ โครงการ)	งบประมาณและที่ผ่านมา					ตัวชี้วัด (KPI)	ผลที่คาดว่าจะได้รับ	ที่มาของ โครงการ	หน่วยงาน รับผิดชอบ หลัก
				๒๕๖๖ (บาท)	๒๕๖๗ (บาท)	๒๕๖๘ (บาท)	๒๕๖๙ (บาท)	๒๕๗๐ (บาท)				
๒๕	โครงการปรับปรุงสะพานเหล็ก (หลังที่หักสายตรวจ) หมู่ที่ ๙	เพื่อให้ประชาชนได้สัญจร ไปมาได้อย่างสะดวกและ รวดเร็วขึ้น	สะพานเหล็ก กว้าง ๓ เมตร ยาว ๓๐ เมตร	๑,๐๐๐,๐๐๐	-	-	-	-	ก่อสร้างสะพาน แล้วเสร็จ ๑ แห่ง	ประชาชนสัญจรไปมา ได้สะดวกและรวดเร็ว	แผนพัฒนา หมู่บ้าน หมู่ที่ ๙	กองช่าง หรือหน่วยงาน ที่เกี่ยวข้อง
๒๖	โครงการก่อสร้างศาลาที่พัก ผู้โดยสาร หมู่ที่ ๙	เพื่อให้ประชาชนมีที่พัก สำหรับการเดินทาง	ศาลาที่พัก ผู้โดยสาร	-	๒๕๐,๐๐๐	-	-	-	ก่อสร้างศาลา ที่พักแล้วเสร็จ ๑ แห่ง	ประชาชนมีที่พักคอย การเดินทางที่มี มาตรฐาน	แผนพัฒนา หมู่บ้าน หมู่ที่ ๙	กองช่าง หรือหน่วยงาน ที่เกี่ยวข้อง
๒๗	โครงการก่อสร้างเขื่อนกันดิน (หน้าศพ.บ้านบ่อน้ำจืด) หมู่ที่ ๙	เพื่อป้องกันการพังทลาย ของดิน และประชาชน ผู้สัญจรเดินทางปลอดภัย	เขื่อนกันดิน ๒ ฝั่ง ยาวรวม ๑๐๐ ม.	๑,๖๐๐,๐๐๐	๑,๖๐๐,๐๐๐	-	-	-	ก่อสร้างเขื่อน กันดินแล้วเสร็จ ๑ แห่ง	สามารถป้องกันดินพัง ทลายและประชาชน เดินทางปลอดภัย	แผนพัฒนา หมู่บ้าน หมู่ที่ ๙	กองช่าง หรือหน่วยงาน ที่เกี่ยวข้อง
๒๘	โครงการก่อสร้างศาลาอเนก ประสงค์ หมู่ที่ ๙	เพื่อให้ประชาชนมีสถานที่ สำหรับทำกิจกรรมร่วมกัน	ศาลาอเนก ประสงค์	-	๔๙๐,๐๐๐	-	-	-	ก่อสร้างศาลา อเนกประสงค์ แล้วเสร็จ ๑ แห่ง	ประชาชนมีสถานที่ทำ กิจกรรมร่วมกันภาย ในหมู่บ้าน	แผนพัฒนา หมู่บ้าน หมู่ที่ ๙	กองช่าง หรือหน่วยงาน ที่เกี่ยวข้อง
๒๙	โครงการก่อสร้างถนน คอนกรีตเสริมเหล็ก (สายประตูน้ำ – สะพาน ๑ ฝั่งซ้าย) หมู่ที่ ๙	เพื่อให้ประชาชนสัญจร ไปมาได้สะดวกและ ปลอดภัย	ถนน คสล. ระยะทาง๑,๐๐๐ม.	-	๑,๘๔๐,๐๐๐	๑,๘๔๐,๐๐๐	-	-	ก่อสร้างถนน แล้วเสร็จ ๑,๐๐๐ เมตร	ประชาชนสัญจรไปมา ได้สะดวกและปลอดภัย	แผนพัฒนา หมู่บ้าน หมู่ที่ ๙	กองช่าง หรือหน่วยงาน ที่เกี่ยวข้อง
๓๐	โครงการปรับปรุงผิวจราจร ถนนลาดยางแอสฟัลติกท์ คอนกรีต (สายประตูน้ำ – สะพาน ๑ ฝั่งขวา) หมู่ที่ ๙	เพื่อให้ประชาชนสัญจร ไปมาได้สะดวกและ ปลอดภัย	ถนนลาดยาง ระยะทาง๑,๐๐๐ม.	-	๑,๖๐๐,๐๐๐	๑,๖๐๐,๐๐๐	-	-	ปรับปรุงถนน แล้วเสร็จ ๑,๐๐๐ เมตร	ประชาชนสัญจรไปมา ได้สะดวกและปลอดภัย	แผนพัฒนา หมู่บ้าน หมู่ที่ ๙	กองช่าง หรือหน่วยงาน ที่เกี่ยวข้อง

ที่	โครงการ	วัตถุประสงค์	เป้าหมาย (ผลผลิตของ โครงการ)	งบประมาณและที่ผ่านมา					ตัวชี้วัด (KPI)	ผลที่คาดว่าจะได้รับ	ที่มาของ โครงการ	หน่วยงาน รับผิดชอบ หลัก
				๒๕๖๖ (บาท)	๒๕๖๗ (บาท)	๒๕๖๘ (บาท)	๒๕๖๙ (บาท)	๒๕๗๐ (บาท)				
๓๑	โครงการก่อสร้างถนนคอนกรีตเสริมเหล็ก (สายบ้านป่าขำนาญ ศรีสด) หมู่ที่ ๙	เพื่อให้ประชาชนสัญจรไปมาได้สะดวกและปลอดภัย	ถนน คสล. ระยะทาง ๔๐๐ ม.	-	-	๗๓๖,๐๐๐	๗๓๖,๐๐๐	-	ก่อสร้างถนนแล้วเสร็จ ๔๐๐ เมตร	ประชาชนสัญจรไปมาได้สะดวกและปลอดภัย	แผนพัฒนาหมู่บ้าน หมู่ที่ ๙	กองช่างหรือหน่วยงานที่เกี่ยวข้อง
๓๒	โครงการวางท่อระบายน้ำคอนกรีตเสริมเหล็ก (เลียบบคลองวัดสระพัง) หมู่ที่ ๙	เพื่อระบายน้ำท่วมขังและประชาชนปลอดภัยในการดำเนินชีวิต	วางท่อระบายน้ำขนาด Ø ๐.๘ ม. ยาว ๑๖ ม.	-	-	๓๕๐,๐๐๐	-	-	วางท่อระบายน้ำแล้วเสร็จ ๑๖ เมตร	สามารถระบายน้ำเมื่อเกิดฝนตกได้อย่างคล่องตัว	แผนพัฒนาหมู่บ้าน หมู่ที่ ๙	กองช่างหรือหน่วยงานที่เกี่ยวข้อง
๓๓	โครงการวางท่อระบายน้ำคอนกรีตเสริมเหล็ก (สายศพ.บ้านบ่อน้ำจืด) หมู่ที่ ๙	เพื่อระบายน้ำท่วมขังและประชาชนปลอดภัยในการดำเนินชีวิต	วางท่อระบายน้ำขนาด Ø ๐.๘ ม. ยาว ๑๖ ม.	-	-	๓๕๐,๐๐๐	-	-	วางท่อระบายน้ำแล้วเสร็จ ๑๖ เมตร	สามารถระบายน้ำเมื่อเกิดฝนตกได้อย่างคล่องตัว	แผนพัฒนาหมู่บ้าน หมู่ที่ ๙	กองช่างหรือหน่วยงานที่เกี่ยวข้อง
๓๔	โครงการปรับปรุงหอกระจายข่าวประจำหมู่บ้าน หมู่ที่ ๙	เพื่อให้ประชาชนสามารถรับข้อมูลข่าวสารได้อย่างทั่วถึง	หอกระจายข่าวพร้อมอุปกรณ์ติดตั้ง	-	-	-	๒๐๐,๐๐๐	-	ปรับปรุงหอกระจายข่าวแล้วเสร็จ ๑ หมู่	ประชาชนได้รับข้อมูลข่าวสารอย่างทั่วถึง	แผนพัฒนาหมู่บ้าน หมู่ที่ ๙	กองช่างหรือหน่วยงานที่เกี่ยวข้อง
๓๕	โครงการก่อสร้างศาลาอเนกประสงค์ หมู่ที่ ๑๒	เพื่อให้ประชาชนมีสถานที่สำหรับทำกิจกรรมร่วมกัน	ศาลาอเนกประสงค์	๔๙๐,๐๐๐	-	-	-	-	ก่อสร้างศาลาอเนกประสงค์แล้วเสร็จ ๑ แห่ง	ประชาชนมีสถานที่ทำกิจกรรมร่วมกันภายในหมู่บ้าน	แผนพัฒนาหมู่บ้าน หมู่ที่ ๑๒	กองช่างหรือหน่วยงานที่เกี่ยวข้อง
๓๖	โครงการก่อสร้างสวนสาธารณะประโยชน์ หมู่ที่ ๑๒	เพื่อให้ประชาชนได้มีสถานที่พักผ่อนหย่อนใจ	สวนสาธารณะ	-	๒๕๐,๐๐๐	-	-	-	ก่อสร้างสวนสาธารณะแล้วเสร็จ ๑ แห่ง	ประชาชนมีสถานที่พักผ่อนหย่อนใจ ทำให้ร่างกายแข็งแรง	แผนพัฒนาหมู่บ้าน หมู่ที่ ๑๒	กองช่างหรือหน่วยงานที่เกี่ยวข้อง

ที่	โครงการ	วัตถุประสงค์	เป้าหมาย (ผลผลิตของ โครงการ)	งบประมาณและที่ผ่านมา					ตัวชี้วัด (KPI)	ผลที่คาดว่าจะได้รับ	ที่มาของ โครงการ	หน่วยงาน รับผิดชอบ หลัก
				๒๕๖๖ (บาท)	๒๕๖๗ (บาท)	๒๕๖๘ (บาท)	๒๕๖๙ (บาท)	๒๕๗๐ (บาท)				
๓๗	โครงการก่อสร้างอาคารอเนกประสงค์ หมู่ที่ ๑๓	เพื่อให้ประชาชนมีสถานที่สำหรับทำกิจกรรมร่วมกัน	อาคารอเนกประสงค์ (โดม)	๑,๐๐๐,๐๐๐	-	-	-	-	ก่อสร้างศาลาอเนกประสงค์แล้วเสร็จ ๑ แห่ง	ประชาชนมีสถานที่ทำกิจกรรมร่วมกันภายในหมู่บ้าน	แผนพัฒนาหมู่บ้าน หมู่ที่ ๑๓	กองช่างหรือหน่วยงานที่เกี่ยวข้อง
๓๘	โครงการก่อสร้างประตูปิด-เปิดน้ำ (บ้านนายประดิษฐ์ นาคคุบัว) หมู่ที่ ๑๓	เพื่อให้หมู่บ้านบริหารจัดการน้ำได้อย่างมีประสิทธิภาพ	ประตูปิด-เปิดน้ำ	-	๒๕๐,๐๐๐	-	-	-	ก่อสร้างประตูปิด-เปิดน้ำแล้วเสร็จ ๑ แห่ง	หมู่บ้านสามารถบริหารจัดการน้ำได้อย่างมีประสิทธิภาพ	แผนพัฒนาหมู่บ้าน หมู่ที่ ๑๓	กองช่างหรือหน่วยงานที่เกี่ยวข้อง
๓๙	โครงการก่อสร้างถนนคอนกรีตเสริมเหล็ก (บ้านสามหลัง) หมู่ที่ ๑๔	เพื่อให้ประชาชนสัญจรไปมาได้สะดวกและปลอดภัย	ถนน คสล. ระยะทาง ๕๐๐ ม.	๙๒๐,๐๐๐	๙๒๐,๐๐๐	-	-	-	ก่อสร้างถนนแล้วเสร็จ ๕๐๐ เมตร	ประชาชนสัญจรไปมาได้สะดวกและปลอดภัย	แผนพัฒนาหมู่บ้าน หมู่ที่ ๑๔	กองช่างหรือหน่วยงานที่เกี่ยวข้อง
๔๐	โครงการก่อสร้างถนนคอนกรีตเสริมเหล็ก (สายบ้านนายสุเทพ กิจเจริญ - คลองประปา) หมู่ที่ ๑๔	เพื่อให้ประชาชนสัญจรไปมาได้สะดวกและปลอดภัย	ถนน คสล. ระยะทาง ๑,๐๐๐ ม.	๑,๘๔๐,๐๐๐	๑,๘๔๐,๐๐๐	-	-	-	ก่อสร้างถนนแล้วเสร็จ ๑,๐๐๐ เมตร	ประชาชนสัญจรไปมาได้สะดวกและปลอดภัย	แผนพัฒนาหมู่บ้าน หมู่ที่ ๑๔	กองช่างหรือหน่วยงานที่เกี่ยวข้อง
๔๑	โครงการวางท่อระบายน้ำคอนกรีตเสริมเหล็กข้ามถนน (คลองเจริญสุข) หมู่ที่ ๑๔	เพื่อระบายน้ำท่วมขังและประชาชนปลอดภัยในการดำเนินชีวิต	วางท่อระบายน้ำขนาด Ø ๑.๐ ม. ยาว ๑๐ ม.	-	-	๒๕๐,๐๐๐	-	-	วางท่อระบายน้ำแล้วเสร็จ ๑๐ เมตร	สามารถระบายน้ำเมื่อเกิดฝนตกได้อย่างคล่องตัว	แผนพัฒนาหมู่บ้าน หมู่ที่ ๑๔	กองช่างหรือหน่วยงานที่เกี่ยวข้อง
๔๒	โครงการปรับปรุงศาลาอเนกประสงค์ หมู่ที่ ๑๔	เพื่อให้ประชาชนมีสถานที่สำหรับทำกิจกรรมร่วมกัน	ศาลาอเนกประสงค์	-	-	๔๙๐,๐๐๐	-	-	ก่อสร้างศาลาอเนกประสงค์แล้วเสร็จ ๑ แห่ง	ประชาชนมีสถานที่ทำกิจกรรมร่วมกันภายในหมู่บ้าน	แผนพัฒนาหมู่บ้าน หมู่ที่ ๑๔	กองช่างหรือหน่วยงานที่เกี่ยวข้อง
๔๓	โครงการก่อสร้างเขื่อนกันดิน (บ้านนายธนู ทองดอนน้อย-บ้านนางอ่อนดา ทำดี) หมู่ที่ ๑๔	เพื่อป้องกันการพังทลายของดิน และประชาชนผู้สัญจรเดินทางปลอดภัย	เขื่อนกันดิน ยาว ๓๐๐ ม.	-	-	-	๖๐๐,๐๐๐	๖๐๐,๐๐๐	ก่อสร้างเขื่อนกันดินแล้วเสร็จ ๑ แห่ง	สามารถป้องกันดินพังทลายและประชาชนเดินทางปลอดภัย	แผนพัฒนาหมู่บ้าน หมู่ที่ ๑๔	กองช่างหรือหน่วยงานที่เกี่ยวข้อง



ที่	โครงการ	วัตถุประสงค์	เป้าหมาย (ผลผลิตของ โครงการ)	งบประมาณและที่ผ่านมา					ตัวชี้วัด (KPI)	ผลที่คาดว่าจะได้รับ	ที่มาของ โครงการ	หน่วยงาน รับผิดชอบ หลัก
				๒๕๖๖ (บาท)	๒๕๖๗ (บาท)	๒๕๖๘ (บาท)	๒๕๖๙ (บาท)	๒๕๗๐ (บาท)				
๔๔	โครงการก่อสร้างซุ้มประตู หมู่บ้าน หมู่ที่ ๑๔	เพื่อเป็นสัญลักษณ์บอก อาณาเขตหมู่บ้านที่ชัดเจน	ซุ้มประตูหมู่บ้าน ๓ จุด	-	-	-	-	๒๒๕,๐๐๐	ก่อสร้างซุ้ม ประตูแล้วเสร็จ ๓ จุด	อาณาเขตหมู่บ้าน ชัดเจนและผู้สัญจรไม่ เกิดความสับสน	แผนพัฒนา หมู่บ้าน หมู่ที่ ๑๔	กองช่าง หรือหน่วยงาน ที่เกี่ยวข้อง
๔๕	โครงการก่อสร้างสวน สาธารณะประโยชน์ หมู่ที่ ๑๕	เพื่อให้ประชาชนได้มี สถานที่พักผ่อนหย่อนใจ	สวนสาธารณะ	๕๐๐,๐๐๐	-	-	-	-	ก่อสร้างสวน สาธารณะ แล้วเสร็จ ๑ แห่ง	ประชาชนมีสถานที่ พักผ่อนหย่อนใจ ทำให้ร่างกายแข็งแรง	แผนพัฒนา หมู่บ้าน หมู่ที่ ๑๕	กองช่าง หรือหน่วยงาน ที่เกี่ยวข้อง
๔๖	โครงการก่อสร้างถนน คอนกรีตเสริมเหล็ก (ทางเข้าศาลาอเนกประสงค์) หมู่ที่ ๑๖	เพื่อให้ประชาชนสัญจร ไปมาได้สะดวกและ ปลอดภัย	ถนน คสล. ระยะทาง ๑๐๐ ม.	๔๖๐,๐๐๐	-	-	-	-	ก่อสร้างถนน แล้วเสร็จ ๑๐๐ เมตร	ประชาชนสัญจรไปมา ได้สะดวกและปลอดภัย	แผนพัฒนา หมู่บ้าน หมู่ที่ ๑๖	กองช่าง หรือหน่วยงาน ที่เกี่ยวข้อง
๔๗	โครงการติดตั้งหอกระจาย ข่าวประจำหมู่บ้าน หมู่ที่ ๑๖	เพื่อให้ประชาชนสามารถ รับข้อมูลข่าวสารได้อย่าง ทั่วถึง	หอกระจายข่าว พร้อมอุปกรณ์ ติดตั้ง	-	๒๐๐,๐๐๐	-	-	-	ติดตั้งหอกระจาย ข่าวแล้วเสร็จ ๑ หมู่	ประชาชนได้รับข้อมูล ข่าวสารอย่างทั่วถึง	แผนพัฒนา หมู่บ้าน หมู่ที่ ๑๖	กองช่าง หรือหน่วยงาน ที่เกี่ยวข้อง
รวม	๔๗ โครงการ	-	-	๑๗,๑๙๖,๐๐๐	๑๘,๑๑๖,๐๐๐	๑๑,๑๖๑,๐๐๐	๔,๙๔๑,๐๐๐	๑,๔๗๕,๐๐๐	-	-	-	-

**หมายเหตุ** แบบ ผ.๐๒/๑ เป็นแบบสำหรับองค์กรปกครองส่วนท้องถิ่นที่นำมาจากแผนพัฒนาหมู่บ้านมาดำเนินการ หากองค์กรปกครองส่วนท้องถิ่นจะนำโครงการใน แบบ ผ.๐๒/๑ ไปจัดทำงบประมาณรายจ่าย สามารถดำเนินการได้ (ตามหนังสือกระทรวงมหาดไทย ด่วนที่สุด ที่ มท ๐๘๑๐.๓/ว ๗๔๖๗ เรื่อง แนวทางการจัดทำแผนพัฒนาขององค์กรปกครองส่วนท้องถิ่น (พ.ศ. ๒๕๖๖-๒๕๗๐))

**รายละเอียดโครงการพัฒนา**  
**แผนพัฒนาท้องถิ่น (พ.ศ. ๒๕๖๖ - ๒๕๗๐)**  
**สำหรับ โครงการที่เกินศักยภาพขององค์กรปกครองส่วนท้องถิ่นที่ใช้สำหรับการประสมแผนพัฒนาท้องถิ่น**  
**องค์การบริหารส่วนตำบลดอนข่อย**

ก. ยุทธศาสตร์จังหวัดที่ ๒ สร้างความแข็งแกร่งระดับพื้นที่ให้สามารถรองรับการขยายตัวทางเศรษฐกิจ และกระจายความเจริญ สร้างความสุขให้กับประชาชนในทุกระดับ

ข. ยุทธศาสตร์การพัฒนาขององค์กรปกครองส่วนท้องถิ่นในเขตจังหวัดนครปฐม

๖. ยุทธศาสตร์การพัฒนาด้านการบริการสาธารณะ

๖.๓ แผนงานอุตสาหกรรมและการโยธา

ที่	โครงการ	วัตถุประสงค์	เป้าหมาย (ผลผลิตของ โครงการ)	งบประมาณและที่ผ่านมา					ตัวชี้วัด (KPI)	ผลที่คาดว่าจะได้รับ	หน่วยงาน ที่จะขอ ประสาน
				๒๕๖๖ (บาท)	๒๕๖๗ (บาท)	๒๕๖๘ (บาท)	๒๕๖๙ (บาท)	๒๕๗๐ (บาท)			
๑	โครงการก่อสร้างถนนลาดยางแอสฟัลท์ติกท์คอนกรีต (สายหมู่ที่ ๑,๗ ตำบลดอนข่อย เชื่อมต่อ หมู่ที่ ๕ ตำบลไม้หุช้าง อำเภอบางเลน)	เพื่อให้ประชาชนมีการเดินทางที่สะดวกและปลอดภัย	ถนนลาดยางระยะทาง ๒,๕๐๐ ม. กว้าง ๗ เมตร	๑๕,๐๐๐,๐๐๐	๑๕,๐๐๐,๐๐๐	๑๕,๐๐๐,๐๐๐	๑๕,๐๐๐,๐๐๐	๑๕,๐๐๐,๐๐๐	ก่อสร้างถนนแล้วเสร็จ ๒,๕๐๐ เมตร	ประชาชนเดินทางสะดวกและปลอดภัย	อบจ.นครปฐม
๒	โครงการก่อสร้างสะพานข้ามคลองลาดเต่าคำ (หมู่ที่ ๒ เชื่อมต่อ หมู่ที่ ๑๕)	เพื่อให้ประชาชนได้สัญจรไปมาได้อย่างสะดวกและรวดเร็วขึ้น	สะพานเหล็ก กว้าง ๓ เมตร ยาว ๓๐ เมตร	๒,๐๐๐,๐๐๐	๒,๐๐๐,๐๐๐	๒,๐๐๐,๐๐๐	๒,๐๐๐,๐๐๐	๒,๐๐๐,๐๐๐	ก่อสร้างสะพานแล้วเสร็จ ๑ แห่ง	ประชาชนสัญจรไปมาได้สะดวกและรวดเร็ว	อบจ.นครปฐม
๓	โครงการปรับปรุงผิวจราจรถนนลาดยางแอสฟัลท์ติกท์คอนกรีต (สายหมู่ที่ ๒ ตำบลดอนข่อย เชื่อมต่อ หมู่ที่ ๑๒ ตำบลวังน้ำเขียว อำเภอกำแพงแสน)	เพื่อให้ประชาชนมีการเดินทางที่สะดวกและปลอดภัย	ถนนลาดยางระยะทาง ๑,๓๐๐ ม. กว้าง ๗ เมตร	๗,๘๐๐,๐๐๐	๗,๘๐๐,๐๐๐	๗,๘๐๐,๐๐๐	๗,๘๐๐,๐๐๐	๗,๘๐๐,๐๐๐	ก่อสร้างถนนแล้วเสร็จ ๑,๓๐๐ เมตร	ประชาชนเดินทางสะดวกและปลอดภัย	อบจ.นครปฐม

ที่	โครงการ	วัตถุประสงค์	เป้าหมาย (ผลผลิตของ โครงการ)	งบประมาณและที่ผ่านมา					ตัวชี้วัด (KPI)	ผลที่คาดว่าจะได้รับ	หน่วยงาน ที่จะขอ ประสาน
				๒๕๖๖ (บาท)	๒๕๖๗ (บาท)	๒๕๖๘ (บาท)	๒๕๖๙ (บาท)	๒๕๗๐ (บาท)			
๔	โครงการก่อสร้างเขื่อนกันดิน (สายหมู่ที่ ๒ ตำบลดอนข่อย เชื่อมต่อ หมู่ที่ ๑๒ ตำบลวังน้ำเขียว อำเภอกำแพงแสน)	เพื่อป้องกันการพังทลาย ของดิน และประชาชน ผู้สัญจรเดินทางปลอดภัย	เขื่อนกันดิน ระยะทาง ๑,๓๐๐ ม. กว้าง ๔ เมตร สูง ๑ เมตร	๒๐,๐๐๐,๐๐๐	๒๐,๐๐๐,๐๐๐	๒๐,๐๐๐,๐๐๐	๒๐,๐๐๐,๐๐๐	๒๐,๐๐๐,๐๐๐	เขื่อนกันดิน แล้วเสร็จ ๑,๓๐๐ เมตร	สามารถป้องกันการพัง ทลายของดิน ประชาชน ปลอดภัยในการเดินทาง	อบจ.นครปฐม
๕	โครงการปรับปรุงผิวจราจรถนน ลาดยางแอสฟัลต์ติกท์คอนกรีต (สายหมู่ที่ ๑๖,๓,๑๕ ตำบลดอนข่อย เชื่อมต่อ หมู่ที่ ๑๒ ตำบลวังน้ำเขียว อำเภอกำแพงแสน)	เพื่อให้ประชาชนมีการเดินทาง ที่สะดวกและปลอดภัย	ถนนลาดยาง ระยะทาง ๑,๒๐๐ ม. กว้าง ๗ เมตร	๗,๒๐๐,๐๐๐	๗,๒๐๐,๐๐๐	๗,๒๐๐,๐๐๐	๗,๒๐๐,๐๐๐	๗,๒๐๐,๐๐๐	ก่อสร้างถนน แล้วเสร็จ ๑,๒๐๐ เมตร	ประชาชนเดินทางสะดวก และปลอดภัย	อบจ.นครปฐม
๖	โครงการก่อสร้างถนนลาดยาง แอสฟัลต์ติกท์คอนกรีต (สายวัด ดอนมะกอก หมู่ที่ ๕ ตำบลดอนข่อย เชื่อมต่อ หมู่ที่ ๗ ตำบลสระสีมูม อำเภอกำแพงแสน)	เพื่อให้ประชาชนมีการเดินทาง ที่สะดวกและปลอดภัย	ถนนลาดยาง ระยะทาง ๘๐๐ ม. กว้าง ๗ เมตร	๕,๖๐๐,๐๐๐	๕,๖๐๐,๐๐๐	๕,๖๐๐,๐๐๐	๕,๖๐๐,๐๐๐	๕,๖๐๐,๐๐๐	ก่อสร้างถนน แล้วเสร็จ ๘๐๐ เมตร	ประชาชนเดินทางสะดวก และปลอดภัย	อบจ.นครปฐม
๗	โครงการก่อสร้างถนนลาดยาง แอสฟัลต์ติกท์คอนกรีต (สายสีแยก ดอนมะกอก หมู่ที่ ๕ ตำบลดอนข่อย เชื่อมต่อ หมู่ที่ ๗ ตำบลสระสีมูม อำเภอกำแพงแสน)	เพื่อให้ประชาชนมีการเดินทาง ที่สะดวกและปลอดภัย	ถนนลาดยาง ระยะทาง ๗๐๐ ม. กว้าง ๗ เมตร	๔,๙๐๐,๐๐๐	๔,๙๐๐,๐๐๐	๔,๙๐๐,๐๐๐	๔,๙๐๐,๐๐๐	๔,๙๐๐,๐๐๐	ก่อสร้างถนน แล้วเสร็จ ๗๐๐ เมตร	ประชาชนเดินทางสะดวก และปลอดภัย	อบจ.นครปฐม

ที่	โครงการ	วัตถุประสงค์	เป้าหมาย (ผลผลิตของ โครงการ)	งบประมาณและที่ผ่านมา					ตัวชี้วัด (KPI)	ผลที่คาดว่าจะได้รับ	หน่วยงาน ที่จะขอ ประสาน
				๒๕๖๖ (บาท)	๒๕๖๗ (บาท)	๒๕๖๘ (บาท)	๒๕๖๙ (บาท)	๒๕๗๐ (บาท)			
๘	โครงการก่อสร้างเขื่อนกันดิน (สายหมู่ที่ ๘ ตำบลดอนข่อย เชื่อมต่อ หมู่ที่ ๑ ตำบลวังน้ำเขียว อำเภอกำแพงแสน)	เพื่อป้องกันการพังทลาย ของดิน และประชาชน ผู้สัญจรเดินทางปลอดภัย	เขื่อนกันดิน ระยะทาง ๒๐๐ ม. กว้าง ๔ เมตร สูง ๑ เมตร	๓,๓๐๐,๐๐๐	๓,๓๐๐,๐๐๐	๓,๓๐๐,๐๐๐	๓,๓๐๐,๐๐๐	๓,๓๐๐,๐๐๐	เขื่อนกันดิน แล้วเสร็จ ๒๐๐ เมตร	สามารถป้องกันการพัง ทลายของดิน ประชาชน ปลอดภัยในการเดินทาง	อบจ.นครปฐม
๙	โครงการปรับปรุงสะพานเหล็ก (หลังที่หักสายตรวจ หมู่ที่ ๒ ตำบล ดอนข่อย เชื่อมถนนพลคาร์ย์ อำเภอกำแพงแสน)	เพื่อให้ประชาชนได้สัญจร ไปมาได้อย่างสะดวกและ รวดเร็วขึ้น	สะพานเหล็ก กว้าง ๓ เมตร ยาว ๓๐ เมตร	๒,๐๐๐,๐๐๐	๒,๐๐๐,๐๐๐	๒,๐๐๐,๐๐๐	๒,๐๐๐,๐๐๐	๒,๐๐๐,๐๐๐	ก่อสร้างสะพาน แล้วเสร็จ ๑ แห่ง	ประชาชนสัญจรไปมา ได้สะดวกและรวดเร็ว	อบจ.นครปฐม
๑๐	โครงการก่อสร้างถนนลาดยาง แอสฟัลต์ติกท์คอนกรีต (สายสะพาน ๑ หมู่ที่ ๙ ตำบลดอนข่อย เชื่อมต่อ หมู่ที่ ๕ ตำบลกำแพงแสน อำเภอกำแพงแสน)	เพื่อให้ประชาชนมีการเดินทาง ที่สะดวกและปลอดภัย	ถนนลาดยาง ระยะทาง ๑,๐๐๐ ม. กว้าง ๗ เมตร	๗,๐๐๐,๐๐๐	๗,๐๐๐,๐๐๐	๗,๐๐๐,๐๐๐	๗,๐๐๐,๐๐๐	๗,๐๐๐,๐๐๐	ก่อสร้างถนน แล้วเสร็จ ๑,๐๐๐ เมตร	ประชาชนเดินทางสะดวก และปลอดภัย	อบจ.นครปฐม
๑๑	โครงการปรับปรุงผิวจราจรถนน ลาดยางแอสฟัลต์ติกท์คอนกรีต (สายกลางหมู่บ้าน หมู่ที่ ๑๐ ตำบล ดอนข่อย เชื่อมต่อ หมู่ที่ ๑๒ ตำบล กำแพงแสน อำเภอกำแพงแสน)	เพื่อให้ประชาชนมีการเดินทาง ที่สะดวกและปลอดภัย	ถนนลาดยาง ระยะทาง ๒,๐๐๐ ม. กว้าง ๗ เมตร	๑๔,๐๐๐,๐๐๐	๑๔,๐๐๐,๐๐๐	๑๔,๐๐๐,๐๐๐	๑๔,๐๐๐,๐๐๐	๑๔,๐๐๐,๐๐๐	ก่อสร้างถนน แล้วเสร็จ ๒,๐๐๐ เมตร	ประชาชนเดินทางสะดวก และปลอดภัย	อบจ.นครปฐม

ที่	โครงการ	วัตถุประสงค์	เป้าหมาย (ผลผลิตของ โครงการ)	งบประมาณและที่ผ่านมา					ตัวชี้วัด (KPI)	ผลที่คาดว่าจะได้รับ	หน่วยงาน ที่จะขอ ประสาน
				๒๕๖๖ (บาท)	๒๕๖๗ (บาท)	๒๕๖๘ (บาท)	๒๕๖๙ (บาท)	๒๕๗๐ (บาท)			
๑๒	โครงการก่อสร้างเขื่อนกันดิน (สายหมู่ที่ ๑๓ ตำบลดอนข่อย เชื่อมต่อ หมู่ที่ ๓ ตำบลสระสีมูม อำเภอกำแพงแสน)	เพื่อป้องกันการพังทลาย ของดิน และประชาชน ผู้สัญจรเดินทางปลอดภัย	เขื่อนกันดิน ระยะทาง ๒,๐๐๐ ม. กว้าง ๔ เมตร สูง ๑ เมตร	๒๐,๐๐๐,๐๐๐	๒๐,๐๐๐,๐๐๐	๒๐,๐๐๐,๐๐๐	๒๐,๐๐๐,๐๐๐	๒๐,๐๐๐,๐๐๐	เขื่อนกันดิน แล้วเสร็จ ๒,๐๐๐ เมตร	สามารถป้องกันการพัง ทลายของดินและประชาชน ปลอดภัยในการเดินทาง	อบจ.นครปฐม
๑๓	โครงการก่อสร้างถนนลาดยาง แอสฟัลท์ติกคอนกรีต (สายหมู่ที่ ๑๓ ตำบลดอนข่อย เชื่อมต่อ หมู่ที่ ๕ ตำบลไผ่หูช้าง อำเภอบางเลน)	เพื่อให้ประชาชนมีการเดินทาง ที่สะดวกและปลอดภัย	ถนนลาดยาง (๒ ฝั่งถนน) กว้าง ๗ เมตร ระยะทาง ๒,๐๐๐ ม.	๑๒,๐๐๐,๐๐๐	๑๒,๐๐๐,๐๐๐	๑๒,๐๐๐,๐๐๐	๑๒,๐๐๐,๐๐๐	๑๒,๐๐๐,๐๐๐	ก่อสร้างถนน แล้วเสร็จ ๒,๐๐๐ เมตร	ประชาชนเดินทางสะดวก และปลอดภัย	อบจ.นครปฐม
๑๔	โครงการก่อสร้างถนนลาดยาง แอสฟัลท์ติกคอนกรีต (สายประตูน้ำ หมู่ที่ ๑๓ ตำบลดอนข่อย เชื่อมต่อ หมู่ที่ ๑๔ ตำบลสระสีมูม อำเภอกำแพงแสน)	เพื่อให้ประชาชนมีการเดินทาง ที่สะดวกและปลอดภัย	ถนนลาดยาง กว้าง ๗ เมตร ระยะทาง ๒,๖๐๐ ม.	๑๕,๖๐๐,๐๐๐	๑๕,๖๐๐,๐๐๐	๑๕,๖๐๐,๐๐๐	๑๕,๖๐๐,๐๐๐	๑๕,๖๐๐,๐๐๐	ก่อสร้างถนน แล้วเสร็จ ๒,๖๐๐ เมตร	ประชาชนเดินทางสะดวก และปลอดภัย	อบจ.นครปฐม
๑๕	โครงการก่อสร้างถนนลาดยาง แอสฟัลท์ติกคอนกรีต (สายเลียบบคลองเจริญสุข หมู่ที่ ๑๔ ตำบลดอนข่อย เชื่อมต่อ หมู่ที่ ๕ ตำบลกำแพงแสน อำเภอกำแพงแสน)	เพื่อให้ประชาชนมีการเดินทาง ที่สะดวกและปลอดภัย	ถนนลาดยาง กว้าง ๗ เมตร ระยะทาง ๒,๐๐๐ ม.	๑๒,๐๐๐,๐๐๐	๑๒,๐๐๐,๐๐๐	๑๒,๐๐๐,๐๐๐	๑๒,๐๐๐,๐๐๐	๑๒,๐๐๐,๐๐๐	ก่อสร้างถนน แล้วเสร็จ ๒,๐๐๐ เมตร	ประชาชนเดินทางสะดวก และปลอดภัย	อบจ.นครปฐม

ที่	โครงการ	วัตถุประสงค์	เป้าหมาย (ผลผลิตของ โครงการ)	งบประมาณและที่ผ่านมา					ตัวชี้วัด (KPI)	ผลที่คาดว่าจะได้รับ	หน่วยงาน ที่จะขอ ประสาน
				๒๕๖๖ (บาท)	๒๕๖๗ (บาท)	๒๕๖๘ (บาท)	๒๕๖๙ (บาท)	๒๕๗๐ (บาท)			
๑๖	โครงการก่อสร้างถนนลาดยางแอสฟัลท์ติกท์คอนกรีต (สายหมู่ที่ ๑๔ ตำบลดอนข่อย เชื่อมต่อ หมู่ที่ ๑๔ ตำบลสระสีมูม อำเภอคำแพงแสน)	เพื่อให้ประชาชนมีการเดินทางที่สะดวกและปลอดภัย	ถนนลาดยางกว้าง ๗ เมตร ระยะทาง ๑,๐๐๐ ม.	๖,๐๐๐,๐๐๐	๖,๐๐๐,๐๐๐	๖,๐๐๐,๐๐๐	๖,๐๐๐,๐๐๐	๖,๐๐๐,๐๐๐	ก่อสร้างถนนแล้วเสร็จ ๑,๐๐๐ เมตร	ประชาชนเดินทางสะดวกและปลอดภัย	อบจ.นครปฐม
๑๗	โครงการก่อสร้างถนนลาดยางแอสฟัลท์ติกท์คอนกรีต (สายหมู่บ้านกรีนแลนด์ หมู่ที่ ๑๕ เชื่อมต่อ หมู่ที่ ๑๒ ตำบลวังน้ำเขียว อำเภอคำแพงแสน)	เพื่อให้ประชาชนมีการเดินทางที่สะดวกและปลอดภัย	ถนนลาดยางกว้าง ๗ เมตร ระยะทาง ๘๐๐ ม.	๔,๘๐๐,๐๐๐	๔,๘๐๐,๐๐๐	๔,๘๐๐,๐๐๐	๔,๘๐๐,๐๐๐	๔,๘๐๐,๐๐๐	ก่อสร้างถนนแล้วเสร็จ ๘๐๐ เมตร	ประชาชนเดินทางสะดวกและปลอดภัย	อบจ.นครปฐม
รวม	๑๗ โครงการ	-	-	๑๕๙,๒๐๐,๐๐๐	๑๕๙,๒๐๐,๐๐๐	๑๕๙,๒๐๐,๐๐๐	๑๕๙,๒๐๐,๐๐๐	๑๕๙,๒๐๐,๐๐๐	-	-	-

**หมายเหตุ** ๑. แบบ ผ.๐๒/๒ เป็นแบบสำหรับองค์กรปกครองส่วนท้องถิ่น (เพื่อเสนอขอประสานโครงการกับองค์การบริหารส่วนจังหวัดและหน่วยงานอื่น) และลงรายละเอียดในแผนพัฒนาท้องถิ่น

๒. ให้คณะกรรมการประสานแผนฯ ระดับอำเภอ ประชุมพร้อมกลั่นกรอง แล้วจัดเรียงลำดับความสำคัญของโครงการจาก ผ.๐๒/๒

๓. ให้ประธานคณะกรรมการประสานแผนฯ ระดับอำเภอ เป็นผู้มีหน้าที่จัดส่งโครงการพัฒนาที่ขอประสาน โดยใช้เลขหนังสือของหน่วยงานของประธานฯ

๔. การนำแผนพัฒนาท้องถิ่นไปใช้ (จัดทำงบประมาณ) องค์กรปกครองส่วนท้องถิ่นสามารถใช้ แบบ ผ.๐๒ แบบ ผ.๐๒/๑ และแบบ ผ.๐๒/๒ โดยไม่ต้องแก้ไขแบบที่ใช้

**บัญชีครุภัณฑ์**  
**แผนพัฒนาท้องถิ่น (พ.ศ. ๒๕๖๖ - ๒๕๗๐)**  
**องค์การบริหารส่วนตำบลคอนข่อย**

ที่	แผนงาน	หมวด	ประเภท	เป้าหมาย (ผลผลิตของครุภัณฑ์)	งบประมาณและที่ผ่านมา					หน่วยงาน รับผิดชอบหลัก
					๒๕๖๖ (บาท)	๒๕๖๗ (บาท)	๒๕๖๘ (บาท)	๒๕๖๙ (บาท)	๒๕๗๐ (บาท)	
๑	บริหารงานทั่วไป	ค่าครุภัณฑ์	ครุภัณฑ์สำนักงาน	โต๊ะ (บริการประชาชน)	๒๐,๐๐๐	-	๒๐,๐๐๐	-	๒๐,๐๐๐	สำนักปลัด กองคลัง
๒	บริหารงานทั่วไป	ค่าครุภัณฑ์	ครุภัณฑ์สำนักงาน	เครื่องโทรศัพท์พื้นฐาน	๒๕,๐๐๐	-	-	๒๕,๐๐๐	-	สำนักปลัด กองคลัง
๓	บริหารงานทั่วไป	ค่าครุภัณฑ์	ครุภัณฑ์สำนักงาน	เครื่องโทรศัพท์เคลื่อนที่	๑๕,๐๐๐	-	-	๑๕,๐๐๐	-	สำนักปลัด กองคลัง
๔	บริหารงานทั่วไป	ค่าครุภัณฑ์	ครุภัณฑ์สำนักงาน	เครื่องถ่ายเอกสาร	-	-	๘๗,๕๐๐	-	๘๗,๕๐๐	สำนักปลัด กองคลัง
๕	บริหารงานทั่วไป	ค่าครุภัณฑ์	ครุภัณฑ์สำนักงาน	พัดลม	๓๐,๐๐๐	-	๓๐,๐๐๐	-	๓๐,๐๐๐	สำนักปลัด
๖	บริหารงานทั่วไป	ค่าครุภัณฑ์	ครุภัณฑ์สำนักงาน	เต็นท์ขนาดใหญ่	๓๐,๐๐๐	๓๐,๐๐๐	๓๐,๐๐๐	-	-	สำนักปลัด
๗	บริหารงานทั่วไป	ค่าครุภัณฑ์	ครุภัณฑ์สำนักงาน	เครื่องอ่านบัตรเนกประสงค์	๗,๐๐๐	-	๗,๐๐๐	-	๗,๐๐๐	สำนักปลัด

ที่	แผนงาน	หมวด	ประเภท	เป้าหมาย (ผลผลิตของครุภัณฑ์)	งบประมาณและที่ผ่านมา					หน่วยงาน รับผิดชอบหลัก
					๒๕๖๖ (บาท)	๒๕๖๗ (บาท)	๒๕๖๘ (บาท)	๒๕๖๙ (บาท)	๒๕๗๐ (บาท)	
๘	บริหารงานทั่วไป	ค่าครุภัณฑ์	ครุภัณฑ์สำนักงาน	เครื่องสแกนลายนิ้วมือ	๙,๙๐๐	-	-	๙,๙๐๐	-	สำนักปลัด
๙	บริหารงานทั่วไป	ค่าครุภัณฑ์	ครุภัณฑ์สำนักงาน	แท่นบรรยาย (โพเดียม)	๕,๐๐๐	-	-	-	-	สำนักปลัด
๑๐	บริหารงานทั่วไป	ค่าครุภัณฑ์	ครุภัณฑ์ยานพาหนะ และขนส่ง	รถยนต์	-	-	-	๑,๐๐๐,๐๐๐	-	สำนักปลัด กองคลัง
๑๑	บริหารงานทั่วไป	ค่าครุภัณฑ์	ครุภัณฑ์ยานพาหนะ และขนส่ง	รถบรรทุกขยะ	๒,๔๐๐,๐๐๐	-	-	๒,๔๐๐,๐๐๐	-	สำนักปลัด
๑๒	บริหารงานทั่วไป	ค่าครุภัณฑ์	ครุภัณฑ์ยานพาหนะ และขนส่ง	รถจักรยานยนต์	-	-	๕๔,๗๐๐	-	๕๔,๗๐๐	สำนักปลัด กองคลัง
๑๓	บริหารงานทั่วไป	ค่าครุภัณฑ์	ครุภัณฑ์ยานพาหนะ และขนส่ง	เรือยนต์	๓๗,๕๐๐	-	-	-	๓๗,๕๐๐	สำนักปลัด
๑๔	บริหารงานทั่วไป	ค่าครุภัณฑ์	ครุภัณฑ์ยานพาหนะ และขนส่ง	รถกระเช้าไฟฟ้า	-	๑,๗๐๐,๐๐๐	-	-	๑,๗๐๐,๐๐๐	สำนักปลัด
๑๕	บริหารงานทั่วไป	ค่าครุภัณฑ์	ครุภัณฑ์ก่อสร้าง	เลื่อยไฟฟ้า	-	-	๒๐,๐๐๐	-	-	สำนักปลัด



ที่	แผนงาน	หมวด	ประเภท	เป้าหมาย (ผลผลิตของครุภัณฑ์)	งบประมาณและที่ผ่านมา					หน่วยงาน รับผิดชอบหลัก
					๒๕๖๖ (บาท)	๒๕๖๗ (บาท)	๒๕๖๘ (บาท)	๒๕๖๙ (บาท)	๒๕๗๐ (บาท)	
๑๖	บริหารงานทั่วไป	ค่าครุภัณฑ์	ครุภัณฑ์ไฟฟ้าและวิทยุ	ลำโพง	๒๐,๐๐๐	-	-	๒๐,๐๐๐	-	สำนักปลัด
๑๗	บริหารงานทั่วไป	ค่าครุภัณฑ์	ครุภัณฑ์ไฟฟ้าและวิทยุ	เครื่องขยายเสียง	๒๐,๐๐๐	-	-	๒๐,๐๐๐	-	สำนักปลัด
๑๘	บริหารงานทั่วไป	ค่าครุภัณฑ์	ครุภัณฑ์โฆษณาและ เผยแพร่	กล้องถ่ายรูป	๑๐๐,๐๐๐	-	-	๑๐๐,๐๐๐	-	สำนักปลัด กองคลัง
๑๙	บริหารงานทั่วไป	ค่าครุภัณฑ์	ครุภัณฑ์โฆษณาและ เผยแพร่	โทรทัศน์	-	๓๐,๐๐๐	-	-	๓๐,๐๐๐	สำนักปลัด กองคลัง
๒๐	บริหารงานทั่วไป	ค่าครุภัณฑ์	ครุภัณฑ์โฆษณาและ เผยแพร่	จอหรือป้ายประชาสัมพันธ์ แบบดิจิตอล	๑๕,๐๐๐	-	-	๑๕,๐๐๐	-	สำนักปลัด กองคลัง
๒๑	การศึกษา	ค่าครุภัณฑ์	ครุภัณฑ์โฆษณาและ เผยแพร่	เครื่องมัลติมีเดีย โปรเจคเตอร์	๕๓,๐๐๐	-	๕๓,๐๐๐	-	-	สำนักปลัด
๒๒	บริหารงานทั่วไป	ค่าครุภัณฑ์	ครุภัณฑ์โฆษณาและ เผยแพร่	โดรน	-	๑๐๐,๐๐๐	-	๑๐๐,๐๐๐	-	สำนักปลัด
๒๓	บริหารงานทั่วไป	ค่าครุภัณฑ์	ครุภัณฑ์วิทยาศาสตร์ หรือการแพทย์	เครื่องวัดอุณหภูมิ อินฟราเรด	๑๐,๐๐๐	๑๐,๐๐๐	๑๐,๐๐๐	๑๐,๐๐๐	๑๐,๐๐๐	สำนักปลัด กองคลัง

ที่	แผนงาน	หมวด	ประเภท	เป้าหมาย (ผลผลิตของครุภัณฑ์)	งบประมาณและที่ผ่านมา					หน่วยงาน รับผิดชอบหลัก
					๒๕๖๖ (บาท)	๒๕๖๗ (บาท)	๒๕๖๘ (บาท)	๒๕๖๙ (บาท)	๒๕๗๐ (บาท)	
๒๔	บริหารงานทั่วไป	ค่าครุภัณฑ์	ครุภัณฑ์งานบ้าน งานครัว	ตู้เย็น	๒๔,๕๐๐	-	๒๔,๕๐๐	-	๒๔,๕๐๐	สำนักปลัด กองคลัง
๒๕	บริหารงานทั่วไป	ค่าครุภัณฑ์	ครุภัณฑ์งานบ้าน งานครัว	เครื่องตัดหญ้า	๒๘,๕๐๐	-	๒๘,๕๐๐	-	๒๘,๕๐๐	สำนักปลัด
๒๖	บริหารงานทั่วไป	ค่าครุภัณฑ์	ครุภัณฑ์งานบ้าน งานครัว	เครื่องตัดแต่งพุ่มไม้	-	๑๘,๙๐๐	-	๑๘,๙๐๐	-	สำนักปลัด
๒๗	บริหารงานทั่วไป	ค่าครุภัณฑ์	ครุภัณฑ์งานบ้าน งานครัว	कुलเลอร์น้ำ	๑๐,๐๐๐	-	๑๐,๐๐๐	-	๑๐,๐๐๐	สำนักปลัด
๒๘	บริหารงานทั่วไป	ค่าครุภัณฑ์	ครุภัณฑ์คอมพิวเตอร์ หรืออิเล็กทรอนิกส์	เครื่องคอมพิวเตอร์	๘๐,๐๐๐	๘๐,๐๐๐	๘๐,๐๐๐	๘๐,๐๐๐	๘๐,๐๐๐	สำนักปลัด กองคลัง
๒๙	บริหารงานทั่วไป	ค่าครุภัณฑ์	ครุภัณฑ์คอมพิวเตอร์ หรืออิเล็กทรอนิกส์	เครื่องคอมพิวเตอร์ โน้ตบุ๊ก	๕๐,๐๐๐	๘๐,๐๐๐	๘๐,๐๐๐	๘๐,๐๐๐	๘๐,๐๐๐	สำนักปลัด กองคลัง
๓๐	บริหารงานทั่วไป	ค่าครุภัณฑ์	ครุภัณฑ์คอมพิวเตอร์ หรืออิเล็กทรอนิกส์	เครื่องสำรองไฟฟ้า	๓๐,๐๐๐	๓๐,๐๐๐	๓๐,๐๐๐	๓๐,๐๐๐	๓๐,๐๐๐	สำนักปลัด กองคลัง

ที่	แผนงาน	หมวด	ประเภท	เป้าหมาย (ผลผลิตของครุภัณฑ์)	งบประมาณและที่ผ่านมา					หน่วยงาน รับผิดชอบหลัก
					๒๕๖๖ (บาท)	๒๕๖๗ (บาท)	๒๕๖๘ (บาท)	๒๕๖๙ (บาท)	๒๕๗๐ (บาท)	
๓๑	บริหารงานทั่วไป	ค่าครุภัณฑ์	ครุภัณฑ์คอมพิวเตอร์ หรืออิเล็กทรอนิกส์	เครื่องพิมพ์	๕๐,๐๐๐	๕๐,๐๐๐	๕๐,๐๐๐	๕๐,๐๐๐	๕๐,๐๐๐	สำนักปลัด กองคลัง
๓๒	บริหารงานทั่วไป	ค่าครุภัณฑ์	ครุภัณฑ์คอมพิวเตอร์ หรืออิเล็กทรอนิกส์	เครื่องสแกนเนอร์	๑๘,๐๐๐	-	๑๘,๐๐๐	-	๑๘,๐๐๐	สำนักปลัด กองคลัง
๓๓	บริหารงานทั่วไป	ค่าครุภัณฑ์	ครุภัณฑ์คอมพิวเตอร์ หรืออิเล็กทรอนิกส์	ระบบกล้องโทรทัศน์ วงจรปิด	๑๕๐,๐๐๐	๑๕๐,๐๐๐	๑๕๐,๐๐๐	๑๕๐,๐๐๐	๑๕๐,๐๐๐	สำนักปลัด
๓๔	การศึกษา	ค่าครุภัณฑ์	ครุภัณฑ์สำนักงาน	พัดลม	๔๐,๐๐๐	๔๐,๐๐๐	-	-	๔๐,๐๐๐	สำนักปลัด
๓๕	การศึกษา	ค่าครุภัณฑ์	ครุภัณฑ์สำนักงาน	เครื่องปรับอากาศ	๑๐๐,๐๐๐	๑๐๐,๐๐๐	-	-	๑๐๐,๐๐๐	สำนักปลัด
๓๖	การศึกษา	ค่าครุภัณฑ์	ครุภัณฑ์สำนักงาน	บอร์ดประชาสัมพันธ์	๒๐,๐๐๐	๒๐,๐๐๐	-	-	๒๐,๐๐๐	สำนักปลัด
๓๗	การศึกษา	ค่าครุภัณฑ์	ครุภัณฑ์สำนักงาน	ศาลาที่พักผู้ปกครอง	-	๑๐๐,๐๐๐	-	๑๐๐,๐๐๐	-	สำนักปลัด
๓๘	การศึกษา	ค่าครุภัณฑ์	ครุภัณฑ์การศึกษา	โต๊ะนักเรียน	๔๐,๐๐๐	๔๐,๐๐๐	-	-	๔๐,๐๐๐	สำนักปลัด
๓๙	การศึกษา	ค่าครุภัณฑ์	ครุภัณฑ์การศึกษา	เก้าอี้นักเรียน	๒๐,๐๐๐	๒๐,๐๐๐	-	-	๒๐,๐๐๐	สำนักปลัด

ที่	แผนงาน	หมวด	ประเภท	เป้าหมาย (ผลผลิตของครุภัณฑ์)	งบประมาณและที่ผ่านมา					หน่วยงาน รับผิดชอบหลัก
					๒๕๖๖ (บาท)	๒๕๖๗ (บาท)	๒๕๖๘ (บาท)	๒๕๖๙ (บาท)	๒๕๗๐ (บาท)	
๔๐	การศึกษา	ค่าครุภัณฑ์	ครุภัณฑ์การศึกษา	เครื่องเขียนตัวอักษร	๒๐,๐๐๐	๒๐,๐๐๐	-	-	๒๐,๐๐๐	สำนักปลัด
๔๑	การศึกษา	ค่าครุภัณฑ์	ครุภัณฑ์การศึกษา	สถานีวิทยุโทรทัศน์การ ศึกษาทางไกลผ่านดาว เทียม (DLTV)	๗๖,๐๐๐	๗๖,๐๐๐	๗๖,๐๐๐	๗๖,๐๐๐	๗๖,๐๐๐	สำนักปลัด
๔๒	การศึกษา	ค่าครุภัณฑ์	ครุภัณฑ์ไฟฟ้าและวิทยุ	ลำโพง	๒๐,๐๐๐	-	๒๐,๐๐๐	-	๒๐,๐๐๐	สำนักปลัด
๔๓	การศึกษา	ค่าครุภัณฑ์	ครุภัณฑ์ไฟฟ้าและวิทยุ	เครื่องขยายเสียง	-	๒๐,๐๐๐	-	๒๐,๐๐๐	-	สำนักปลัด
๔๔	การศึกษา	ค่าครุภัณฑ์	ครุภัณฑ์ไฟฟ้าและวิทยุ	เครื่องเล่นซีดี , ดีวีดี	๔๐,๐๐๐	๔๐,๐๐๐	-	-	๔๐,๐๐๐	สำนักปลัด
๔๕	การศึกษา	ค่าครุภัณฑ์	ครุภัณฑ์โฆษณาและ เผยแพร่	โทรทัศน์	๖๐,๐๐๐	๖๐,๐๐๐	-	-	๖๐,๐๐๐	สำนักปลัด
๔๖	การศึกษา	ค่าครุภัณฑ์	ครุภัณฑ์โฆษณาและ เผยแพร่	เครื่องมัลติมีเดีย โปรเจคเตอร์	๕๓,๐๐๐	๕๓,๐๐๐	-	-	๕๓,๐๐๐	สำนักปลัด
๔๗	การศึกษา	ค่าครุภัณฑ์	ครุภัณฑ์วิทยาศาสตร์ หรือการแพทย์	เครื่องวัดอุณหภูมิ อินฟราเรด	๑๐,๐๐๐	๑๐,๐๐๐	๑๐,๐๐๐	๑๐,๐๐๐	๑๐,๐๐๐	สำนักปลัด

ที่	แผนงาน	หมวด	ประเภท	เป้าหมาย (ผลผลิตของครุภัณฑ์)	งบประมาณและที่ผ่านมา					หน่วยงาน รับผิดชอบหลัก
					๒๕๖๖ (บาท)	๒๕๖๗ (บาท)	๒๕๖๘ (บาท)	๒๕๖๙ (บาท)	๒๕๗๐ (บาท)	
๔๘	การศึกษา	ค่าครุภัณฑ์	ครุภัณฑ์งานบ้าน งานครัว	ตู้เย็น	๒๔,๕๐๐	-	-	๒๔,๕๐๐	-	สำนักปลัด
๔๙	การศึกษา	ค่าครุภัณฑ์	ครุภัณฑ์งานบ้าน งานครัว	เตียง	๑๕,๐๐๐	-	-	๑๕,๐๐๐	-	สำนักปลัด
๕๐	การศึกษา	ค่าครุภัณฑ์	ครุภัณฑ์คอมพิวเตอร์ หรืออิเล็กทรอนิกส์	เครื่องคอมพิวเตอร์	๗๐,๐๐๐	๗๐,๐๐๐	๗๐,๐๐๐	๗๐,๐๐๐	๗๐,๐๐๐	สำนักปลัด
๕๑	การศึกษา	ค่าครุภัณฑ์	ครุภัณฑ์คอมพิวเตอร์ หรืออิเล็กทรอนิกส์	เครื่องคอมพิวเตอร์ โน้ตบุ๊ก	๗๐,๐๐๐	๗๐,๐๐๐	๗๐,๐๐๐	๗๐,๐๐๐	๗๐,๐๐๐	สำนักปลัด
๕๒	การศึกษา	ค่าครุภัณฑ์	ครุภัณฑ์คอมพิวเตอร์ หรืออิเล็กทรอนิกส์	เครื่องพิมพ์	๕๐,๐๐๐	๕๐,๐๐๐	๕๐,๐๐๐	๕๐,๐๐๐	๕๐,๐๐๐	สำนักปลัด
๕๓	การศึกษา	ค่าครุภัณฑ์	ครุภัณฑ์คอมพิวเตอร์ หรืออิเล็กทรอนิกส์	ระบบกล้องโทรทัศน์ วงจรปิด	๔๐๐,๐๐๐	๔๐๐,๐๐๐	๔๐๐,๐๐๐	๔๐๐,๐๐๐	๔๐๐,๐๐๐	สำนักปลัด
๕๔	การศึกษา	ค่าครุภัณฑ์	ครุภัณฑ์สนาม	ชุดเครื่องเล่นสนามเด็กเล็ก	๑๒๐,๐๐๐	๑๒๐,๐๐๐	-	-	๑๒๐,๐๐๐	สำนักปลัด

ที่	แผนงาน	หมวด	ประเภท	เป้าหมาย (ผลผลิตของครุภัณฑ์)	งบประมาณและที่ผ่านมา					หน่วยงาน รับผิดชอบหลัก
					๒๕๖๖ (บาท)	๒๕๖๗ (บาท)	๒๕๖๘ (บาท)	๒๕๖๙ (บาท)	๒๕๗๐ (บาท)	
๕๕	สาธารณสุข	ค่าครุภัณฑ์	ครุภัณฑ์การเกษตร	เครื่องพ่นหมอกควัน	๑๑๘,๐๐๐	-	-	๑๑๘,๐๐๐	-	สำนักปลัด
๕๖	สาธารณสุข	ค่าครุภัณฑ์	ครุภัณฑ์การเกษตร	เครื่องพ่นยา	๕๐,๐๐๐	-	-	๕๐,๐๐๐	-	สำนักปลัด
๕๗	เคหะและชุมชน	ค่าครุภัณฑ์	ครุภัณฑ์สำนักงาน	เครื่องโทรศัพท์พื้นฐาน	๒๕,๐๐๐	-	-	๒๕,๐๐๐	-	กองช่าง
๕๘	เคหะและชุมชน	ค่าครุภัณฑ์	ครุภัณฑ์สำนักงาน	เครื่องโทรศัพท์เคลื่อนที่	๑๕,๐๐๐	-	-	๑๕,๐๐๐	-	กองช่าง
๕๙	เคหะและชุมชน	ค่าครุภัณฑ์	ครุภัณฑ์สำนักงาน	เครื่องถ่ายเอกสาร	๘๗,๕๐๐	-	-	-	-	กองช่าง
๖๐	เคหะและชุมชน	ค่าครุภัณฑ์	ครุภัณฑ์ยานพาหนะ และขนส่ง	รถยนต์	๑,๐๐๐,๐๐๐	-	-	-	๑,๐๐๐,๐๐๐	กองช่าง
๖๑	เคหะและชุมชน	ค่าครุภัณฑ์	ครุภัณฑ์ยานพาหนะ และขนส่ง	รถจักรยานยนต์	๕๔,๗๐๐	-	-	-	๕๔,๗๐๐	กองช่าง
๖๒	เคหะและชุมชน	ค่าครุภัณฑ์	ครุภัณฑ์ก่อสร้าง	รถบรรทุก (แบบบรรทุกน้ำ)	๒,๖๓๓,๐๐๐	-	-	๒,๖๓๓,๐๐๐	-	กองช่าง

ที่	แผนงาน	หมวด	ประเภท	เป้าหมาย (ผลผลิตของครุภัณฑ์)	งบประมาณและที่ผ่านมา					หน่วยงาน รับผิดชอบหลัก
					๒๕๖๖ (บาท)	๒๕๖๗ (บาท)	๒๕๖๘ (บาท)	๒๕๖๙ (บาท)	๒๕๗๐ (บาท)	
๖๓	เคหะและชุมชน	ค่าครุภัณฑ์	ครุภัณฑ์โฆษณาและ เผยแพร่	กล้องถ่ายรูป	๑๐๐,๐๐๐	-	-	๑๐๐,๐๐๐	-	กองช่าง
๖๔	เคหะและชุมชน	ค่าครุภัณฑ์	ครุภัณฑ์โฆษณาและ เผยแพร่	โทรทัศน์	๓๐,๐๐๐	-	-	๓๐,๐๐๐	-	กองช่าง
๖๕	เคหะและชุมชน	ค่าครุภัณฑ์	ครุภัณฑ์โฆษณาและ เผยแพร่	จอหรือป้ายประชาสัมพันธ์ แบบดิจิตอล	๑๕,๐๐๐	-	-	-	-	กองช่าง
๖๖	เคหะและชุมชน	ค่าครุภัณฑ์	ครุภัณฑ์วิทยาศาสตร์ หรือการแพทย์	เครื่องวัดอุณหภูมิ อินฟราเรด	๑๐,๐๐๐	๑๐,๐๐๐	๑๐,๐๐๐	๑๐,๐๐๐	๑๐,๐๐๐	กองช่าง
๖๗	เคหะและชุมชน	ค่าครุภัณฑ์	ครุภัณฑ์งานบ้าน งานครัว	ตู้เย็น	๒๔,๕๐๐	-	-	๒๔,๕๐๐	-	กองช่าง
๖๘	เคหะและชุมชน	ค่าครุภัณฑ์	ครุภัณฑ์คอมพิวเตอร์ หรืออิเล็กทรอนิกส์	เครื่องคอมพิวเตอร์	๓๔,๐๐๐	๓๔,๐๐๐	๓๔,๐๐๐	๓๔,๐๐๐	๓๔,๐๐๐	กองช่าง
๖๙	เคหะและชุมชน	ค่าครุภัณฑ์	ครุภัณฑ์คอมพิวเตอร์ หรืออิเล็กทรอนิกส์	เครื่องคอมพิวเตอร์ แบบพกพา	๓๔,๐๐๐	๓๔,๐๐๐	๓๔,๐๐๐	๓๔,๐๐๐	๓๔,๐๐๐	กองช่าง

ที่	แผนงาน	หมวด	ประเภท	เป้าหมาย (ผลผลิตของครุภัณฑ์)	งบประมาณและที่ผ่านมา					หน่วยงาน รับผิดชอบหลัก
					๒๕๖๖ (บาท)	๒๕๖๗ (บาท)	๒๕๖๘ (บาท)	๒๕๖๙ (บาท)	๒๕๗๐ (บาท)	
๗๐	เคหะและชุมชน	ค่าครุภัณฑ์	ครุภัณฑ์คอมพิวเตอร์ หรืออิเล็กทรอนิกส์	เครื่องสำรองไฟฟ้า	๓๐,๐๐๐	๓๐,๐๐๐	๓๐,๐๐๐	๓๐,๐๐๐	๓๐,๐๐๐	กองช่าง
๗๑	เคหะและชุมชน	ค่าครุภัณฑ์	ครุภัณฑ์คอมพิวเตอร์ หรืออิเล็กทรอนิกส์	เครื่องพิมพ์	๕๔,๐๐๐	๕๔,๐๐๐	๕๔,๐๐๐	๕๔,๐๐๐	๕๔,๐๐๐	กองช่าง
๗๒	เคหะและชุมชน	ค่าครุภัณฑ์	ครุภัณฑ์ก่อสร้าง	รถตัดหญ้าชุดหลัง	๓,๕๒๐,๐๐๐	-	-	๓,๕๒๐,๐๐๐	-	กองช่าง
๗๓	เคหะและชุมชน	ค่าครุภัณฑ์	ครุภัณฑ์ก่อสร้าง	รถตัดกล้วย	๔,๗๔๐,๐๐๐	-	-	๔,๗๔๐,๐๐๐	-	กองช่าง
๗๔	เคหะและชุมชน	ค่าครุภัณฑ์	ครุภัณฑ์ก่อสร้าง	รถขุดดินตะขาบ	-	๕,๐๐๐,๐๐๐	-	-	๕,๐๐๐,๐๐๐	กองช่าง
๗๕	เคหะและชุมชน	ค่าครุภัณฑ์	ครุภัณฑ์โรงงาน	เครื่องตัดเหล็ก	-	๑๗,๒๐๐	-	-	๑๗,๒๐๐	กองช่าง
๗๖	เคหะและชุมชน	ค่าครุภัณฑ์	ครุภัณฑ์สำรวจ	กล้องระดับ	-	๓๐,๖๐๐	-	-	๓๐,๖๐๐	กองช่าง
๗๗	เคหะและชุมชน	ค่าครุภัณฑ์	ครุภัณฑ์สำรวจ	ไม้สตาฟฟ์	-	๓,๒๐๐	-	-	๓,๒๐๐	กองช่าง
๗๘	เคหะและชุมชน	ค่าครุภัณฑ์	ครุภัณฑ์สำรวจ	กล้องวัดมุม	-	๑๐๓,๐๐๐	-	-	๑๐๓,๐๐๐	กองช่าง
๗๙	เคหะและชุมชน	ค่าครุภัณฑ์	ครุภัณฑ์สำรวจ	เทปวัดระยะล้อเลื่อน	๑๐,๐๐๐	-	-	-	๑๐,๐๐๐	กองช่าง
๘๐	เคหะและชุมชน	ค่าครุภัณฑ์	ครุภัณฑ์อื่น ๆ	เครื่องสูบน้ำขนาดใหญ่	๕๐๐,๐๐๐	๕๐๐,๐๐๐	๕๐๐,๐๐๐	๕๐๐,๐๐๐	๕๐๐,๐๐๐	กองช่าง
รวม					๑๗,๕๗๑,๖๐๐	๙,๔๐๓,๙๐๐	๒,๑๔๑,๒๐๐	๑๖,๘๗๖,๘๐๐	๑๐,๕๓๗,๔๐๐	



## ส่วนที่ ๔

## การติดตามและประเมินผล

แนวทางการพิจารณาการติดตามและประเมินผลแผนพัฒนาท้องถิ่น ตามระเบียบกระทรวงมหาดไทยว่าด้วยการจัดทำแผนขององค์กรปกครองส่วนท้องถิ่น พ.ศ. ๒๕๔๘ หมวด ๖ ข้อ ๒๙ และแก้ไขเพิ่มเติมถึง ฉบับที่ ๓ พ.ศ. ๒๕๖๑ เป็นแบบที่กำหนดให้คณะกรรมการติดตามและประเมินผลพัฒนาท้องถิ่น ดำเนินการให้คะแนนเกณฑ์ที่กำหนดไว้ ซึ่งเป็นส่วนหนึ่งของการติดตามและประเมินผลแผนพัฒนา โดยดำเนินการให้แล้วเสร็จภายในหกสิบวัน นับแต่วันที่ประกาศใช้งบประมาณรายจ่าย มีรายละเอียด ดังนี้

## ๑. การติดตามและประเมินผลยุทธศาสตร์

แนวทางการพิจารณาการติดตามและประเมินผลยุทธศาสตร์เพื่อความสอดคล้องแผนพัฒนาท้องถิ่น ประกอบด้วย

ประเด็นการพิจารณา	คะแนน
๑.๑ ข้อมูลสภาพทั่วไปและข้อมูลพื้นฐานขององค์กรปกครองส่วนท้องถิ่น	๒๐
๑.๒ การวิเคราะห์สถานการณ์และศักยภาพ	๒๐
๑.๓ ยุทธศาสตร์ ๖๐ คะแนน ประกอบด้วย	๖๐
๑. ยุทธศาสตร์ขององค์กรปกครองส่วนท้องถิ่น	(๑๐)
๒. ยุทธศาสตร์ขององค์กรปกครองส่วนท้องถิ่นในเขตจังหวัด	(๑๐)
๓. ยุทธศาสตร์จังหวัด	(๑๐)
๔. วิสัยทัศน์	(๕)
๕. กลยุทธ์	(๕)
๖. เป้าประสงค์ของแต่ละประเด็นยุทธศาสตร์	(๕)
๗. จุดยืนทางยุทธศาสตร์	(๕)
๘. แผนงาน	(๕)
๙. ความเชื่อมโยงของยุทธศาสตร์ในภาพรวม	(๕)
๑๐. ผลผลิต/โครงการ	(๕)
<b>รวมคะแนน</b>	<b>๑๐๐</b>

คะแนนรวม ๑๐๐ คะแนน เกณฑ์ที่ควรได้เพื่อให้เกิดความสอดคล้องและขับเคลื่อนการพัฒนาท้องถิ่นขององค์กรปกครองส่วนท้องถิ่น ไม่ควรมีน้อยกว่าร้อยละ ๘๐ คะแนน (๘๐ คะแนน)

แนวทางเบื้องต้นในการให้คะแนนแนวทางการพิจารณาการติดตามและประเมินผลยุทธศาสตร์เพื่อความสอดคล้องแผนพัฒนาท้องถิ่น

ประเด็นการพิจารณา	รายละเอียดหลักเกณฑ์	คะแนนเต็ม	คะแนนที่ได้
๑. ข้อมูลสภาพทั่วไปและข้อมูลพื้นฐานขององค์กรปกครองส่วนท้องถิ่น	ควรประกอบด้วยข้อมูลดังนี้ (๑) ข้อมูลเกี่ยวกับด้านกายภาพ เช่น ที่ตั้งของหมู่บ้าน/ชุมชน/ตำบล ลักษณะภูมิประเทศ ลักษณะภูมิอากาศ ลักษณะของดิน ลักษณะของแหล่งน้ำ ลักษณะของไม้/ป่าไม้ ฯลฯ ด้านการเมือง/การปกครอง เช่น เขตการปกครอง การเลือกตั้ง ฯลฯ	๒๐ (๓)	
	(๒) ข้อมูลเกี่ยวกับด้านการเมือง/การปกครอง เช่น เขตการปกครอง การเลือกตั้ง ฯลฯ ประชากร เช่น ข้อมูลเกี่ยวกับจำนวนประชากรและช่วงอายุและจำนวนประชากร ฯลฯ	(๒)	
	(๓) ข้อมูลเกี่ยวกับสภาพทางสังคม เช่น การศึกษา สาธารณสุข อาชญากรรม ยาเสพติด การสังคมสงเคราะห์ ฯลฯ	(๒)	
	(๔) ข้อมูลเกี่ยวกับระบบบริการพื้นฐาน เช่น การคมนาคมขนส่ง การไฟฟ้า การประปา โทรศัพท์ ฯลฯ	(๒)	
	(๕) ข้อมูลเกี่ยวกับระบบเศรษฐกิจ เช่น การเกษตร การประมง การปศุสัตว์ การบริการ การท่องเที่ยว อุตสาหกรรม การพาณิชย์/กลุ่มอาชีพ แรงงาน ฯลฯ	(๒)	
	(๖) ข้อมูลเกี่ยวกับศาสนา ประเพณี วัฒนธรรม เช่น การนับถือศาสนา ประเพณีและงานประจำปี ภูมิปัญญาท้องถิ่น ภาษาถิ่น สินค้าพื้นเมือง และของที่ระลึก ฯลฯ และอื่นๆ	(๒)	
	(๗) ข้อมูลเกี่ยวกับทรัพยากรธรรมชาติ เช่น น้ำ ป่าไม้ ภูเขา คุณภาพของ ทรัพยากรธรรมชาติ ฯลฯ	(๒)	
	(๘) การสำรวจและจัดเก็บข้อมูลเพื่อการจัดทำแผนพัฒนาท้องถิ่น หรือ การใช้ข้อมูล จปฐ.	(๒)	
	(๙) การประชุมประชาคมท้องถิ่น รูปแบบ วิธีการ และการดำเนินการ ประชุมประชาคมท้องถิ่น โดยใช้กระบวนการร่วมคิด ร่วมทำ ร่วมตัดสินใจ ร่วมตรวจสอบ ร่วมรับประโยชน์ ร่วมแก้ปัญหา ปรึกษาหารือ แลกเปลี่ยนเรียนรู้ เพื่อแก้ปัญหาสำหรับการพัฒนาตามอำนาจหน้าที่ขององค์กรปกครองส่วนท้องถิ่น	(๓)	
๒. การวิเคราะห์สภาวะการณ์และศักยภาพ	ควรประกอบด้วยข้อมูลดังนี้ (๑) การวิเคราะห์ที่ครอบคลุมความเชื่อมโยง ความสอดคล้อง ยุทธศาสตร์ จังหวัด ยุทธศาสตร์การพัฒนาขององค์กรปกครองส่วนท้องถิ่นในเขต จังหวัด ยุทธศาสตร์ขององค์กรปกครองส่วนท้องถิ่น นโยบายของ ผู้บริหารท้องถิ่น รวมถึงความเชื่อมโยงแผนยุทธศาสตร์ชาติ ๒๐ ปี แผนพัฒนาเศรษฐกิจและสังคมแห่งชาติ และ Thailand ๔.๐	๒๐ (๕)	

ประเด็นการพิจารณา	รายละเอียดหลักเกณฑ์ (ต่อ)	คะแนน เต็ม	คะแนนที่ ได้
๒. การวิเคราะห์ สภาวการณ์และศักยภาพ (ต่อ)	(๒) การวิเคราะห์การใช้ผังเมืองรวมหรือผังเมืองเฉพาะและการ บังคับใช้ ผลของการบังคับใช้ สภาพการณ์ที่เกิดขึ้นต่อการพัฒนา ท้องถิ่น	(๓)	
	(๓) การวิเคราะห์ทางสังคม เช่น ด้านแรงงาน การศึกษา สาธารณสุข ความยากจน อาชญากรรม ปัญหายาเสพติด เทคโนโลยี จารีต ประเพณี วัฒนธรรม ภูมิปัญญาท้องถิ่น เป็นต้น	(๓)	
	(๔) การวิเคราะห์ทางเศรษฐกิจ ข้อมูลด้านรายได้ครัวเรือน การ ส่งเสริม อาชีพ กลุ่มอาชีพ กลุ่มทางสังคม การพัฒนาอาชีพและ กลุ่มต่างๆ สภาพ ทางเศรษฐกิจและความเป็นอยู่ทั่วไป เป็นต้น	(๓)	
	(๕) การวิเคราะห์สิ่งแวดล้อม พื้นที่สีเขียว ธรรมชาติต่างๆ ทาง ภูมิศาสตร์ กระบวนการหรือสิ่งที่เกิดขึ้น การประดิษฐ์ที่มีผลต่อ สิ่งแวดล้อมและการพัฒนา	(๓)	
	(๖) ผลการวิเคราะห์ศักยภาพเพื่อประเมินสถานภาพการพัฒนาใน ปัจจุบันและโอกาสการพัฒนาในอนาคตของท้องถิ่น ด้วยSWOT Analysis ที่ส่งผลต่อการดำเนินงานได้แก่ Strength (จุดแข็ง) Weakness(จุดอ่อน) Opportunity(โอกาส)และThreat (อุปสรรค)	(๓)	
๓. ยุทธศาสตร์ ๓.๑ ยุทธศาสตร์ของ องค์กรปกครองส่วน ท้องถิ่น	ควรประกอบด้วยข้อมูลดังนี้ สอดคล้องกับสภาพสังคม เศรษฐกิจ สิ่งแวดล้อมของท้องถิ่น ประเด็น ปัญหาการพัฒนาและแนวทางการพัฒนาที่สอดคล้องกับ ยุทธศาสตร์ของ องค์กรปกครองส่วนท้องถิ่น และเชื่อมโยงหลัก พระราชบัญญัติ แผนยุทธศาสตร์ชาติ ๒๐ ปี แผนพัฒนาเศรษฐกิจและ สังคมแห่งชาติ และ Thailand ๔.๐	๖๐ (๑๐)	
๓.๒ ยุทธศาสตร์ของ องค์กรปกครองส่วน ท้องถิ่นในเขตจังหวัด	สอดคล้องและเชื่อมโยงกับสภาพสังคม เศรษฐกิจ สิ่งแวดล้อมของ ท้องถิ่น และยุทธศาสตร์จังหวัด และเชื่อมโยงหลักพระราชบัญญัติ แผน ยุทธศาสตร์ชาติ ๒๐ ปี แผนพัฒนาเศรษฐกิจฯ และ Thailand ๔.๐	(๑๐)	
๓.๓ ยุทธศาสตร์จังหวัด	สอดคล้องกับยุทธศาสตร์พัฒนาภูมิภาคจังหวัด ยุทธศาสตร์พัฒนาภาค แผนพัฒนาเศรษฐกิจและสังคมแห่งชาติ แผนการบริหาร ราชการ แผ่นดิน นโยบาย/ยุทธศาสตร์ คสช. และนโยบายรัฐบาล หลัก พระราชบัญญัติ แผนยุทธศาสตร์ชาติ ๒๐ ปี และ Thailand ๔.๐	(๑๐)	
๓.๔ วิสัยทัศน์	วิสัยทัศน์ ซึ่งมีลักษณะแสดงสถานภาพที่องค์กรปกครองส่วน ท้องถิ่น ต้องการจะเป็นหรือบรรลุถึงอนาคตอย่างชัดเจน สอดคล้อง กับโอกาส และศักยภาพที่เป็นลักษณะเฉพาะขององค์กรปกครอง ส่วนท้องถิ่น และ สัมพันธ์กับโครงการพัฒนาท้องถิ่น	(๕)	
๓.๕ กลยุทธ์	แสดงให้เห็นช่องทาง วิธีการ ภารกิจหรือสิ่งที่ต้องทำตามอำนาจ หน้าที่ ขององค์กรปกครองส่วนท้องถิ่นที่จะนำไปสู่การบรรลุ วิสัยทัศน์ หรือ แสดงให้เห็นถึงความชัดเจนในสิ่งที่จะดำเนินการให้ บรรลุวิสัยทัศน์นั้น	(๕)	

ประเด็นการพิจารณา	รายละเอียดหลักเกณฑ์ (ต่อ)	คะแนน เต็ม	คะแนนที่ ได้
๓. ยุทธศาสตร์ (ต่อ)	เป้าประสงค์ของแต่ละประเด็นกลยุทธ์มีความสอดคล้องและ สนับสนุน ต่อกยุทธ์ที่จะเกิดขึ้น มุ่งหมายสิ่งหนึ่งสิ่งใดที่ชัดเจน	(๕)	
๓.๖ เป้าประสงค์ของ แต่ละประเด็นกลยุทธ์	ความมุ่งมั่นอันแน่วแน่ในการวางแผนพัฒนาท้องถิ่น เพื่อให้บรรลุ วิสัยทัศน์ขององค์กรปกครองส่วนท้องถิ่น ซึ่งเกิดจากศักยภาพของ พื้นที่ จริง ที่จะนำไปสู่ผลสำเร็จทางยุทธศาสตร์	(๕)	
๓.๗ จุดยืนทาง ยุทธศาสตร์ (Positioning)	แผนงานหรือจุดมุ่งหมายเพื่อการพัฒนาในอนาคต กำหนด จุดมุ่งหมายในเรื่องใดเรื่องหนึ่งหรือแผนงานที่เกิดจากเป้าประสงค์ ตัวชี้วัด ค่าเป้าหมาย กลยุทธ์ จุดยืนทางยุทธศาสตร์และยุทธศาสตร์ ขององค์กร ปกครองส่วนท้องถิ่นที่มีความชัดเจน นำไปสู่การจัดทำ โครงการพัฒนาท้องถิ่น ในแผนพัฒนาท้องถิ่น โดยระบุแผนงานและ ความเชื่อมโยง	(๕)	
๓.๘ แผนงาน	ความเชื่อมโยงองค์รวมที่นำไปสู่การพัฒนาท้องถิ่นที่เกิดผลผลิต/ โครงการจากแผนยุทธศาสตร์ชาติ ๒๐ ปี แผนพัฒนาเศรษฐกิจและ สังคม แห่งชาติ ฉบับที่ ๑๒ Thailand ๔.๐ แผนพัฒนาภาค/ แผนพัฒนากลุ่ม จังหวัด/แผนพัฒนาจังหวัด ยุทธศาสตร์การพัฒนา ขององค์กรปกครอง ส่วนท้องถิ่นในเขตจังหวัดและยุทธศาสตร์ของ องค์กรปกครองส่วน ท้องถิ่น	(๕)	
๓.๙ ความเชื่อมโยงของ ยุทธศาสตร์ในภาพรวม			
<b>รวมคะแนน</b>		<b>๑๐๐</b>	

## ๒. การติดตามและประเมินผลโครงการ

แนวทางการพิจารณาการติดตามและประเมินผลโครงการเพื่อความสอดคล้องแผนพัฒนาท้องถิ่น ประกอบด้วย

ประเด็นการพิจารณา	คะแนน
๑. การสรุปสถานการณ์การพัฒนา	๑๐
๒. การประเมินผลการนำแผนพัฒนาท้องถิ่นไปปฏิบัติในเชิงปริมาณ	๑๐
๓. การประเมินผลการนำแผนพัฒนาท้องถิ่นไปปฏิบัติในเชิงคุณภาพ	๑๐
๔. แผนงานและยุทธศาสตร์การพัฒนา	๑๐
๕. โครงการพัฒนา ประกอบด้วย	๖๐
๕.๑ ความชัดเจนของชื่อโครงการ	(๕)
๕.๒ กำหนดวัตถุประสงค์สอดคล้องกับชื่อโครงการ	(๕)
๕.๓ เป้าหมาย (ผลผลิตโครงการ) มีความชัดเจนนำไปสู่การตั้งงบประมาณได้ถูกต้อง	(๕)
๕.๔ โครงการมีความสอดคล้องกับแผนยุทธศาสตร์ชาติ ๒๐ ปี	(๕)
๕.๕ เป้าหมาย (ผลผลิตโครงการ) มีความสอดคล้องกับแผนพัฒนาเศรษฐกิจและสังคมแห่งชาติ ฉบับที่ ๑๒	(๕)
๕.๖ โครงการมีความสอดคล้องกับ Thailand ๔.๐	(๕)
๕.๗ โครงการสอดคล้องกับยุทธศาสตร์จังหวัด	(๕)
๕.๘ โครงการแก้ไขปัญหาความยากจนหรือการเสริมสร้างให้ประเทศชาติมั่นคง มั่งคั่ง ยั่งยืน ภายใต้หลักประชารัฐ	(๕)
๕.๙ งบประมาณมีความสอดคล้องกับเป้าหมาย (ผลผลิตโครงการ)	(๕)
๕.๑๐ มีการประมาณการราคาถูกต้องตามหลักวิธีการงบประมาณ	(๕)
๕.๑๑ มีการกำหนดตัวชี้วัด (KPI) และสอดคล้องกับวัตถุประสงค์และผลที่คาดว่าจะได้รับ	(๕)
๕.๑๒ ผลที่คาดว่าจะได้รับ สอดคล้องกับวัตถุประสงค์	(๕)
<b>รวมคะแนน</b>	<b>๑๐๐</b>

คะแนนรวม ๑๐๐ คะแนน เกณฑ์ที่ควรได้เพื่อให้เกิดความสอดคล้องและขับเคลื่อนการพัฒนาท้องถิ่นขององค์กรปกครองส่วนท้องถิ่น ไม่ควรน้อยกว่าร้อยละ ๘๐ (๘๐ คะแนน)

แนวทางเบื้องต้นในการให้คะแนนแนวทางการพิจารณาการติดตามและประเมินผลยุทธศาสตร์เพื่อความสอดคล้องแผนพัฒนาท้องถิ่น

ประเด็นการพิจารณา	รายละเอียดหลักเกณฑ์	คะแนนเต็ม	คะแนนที่ได้
๑. การสรุปสถานการณ์การพัฒนา	เป็นการวิเคราะห์กรอบการจัดทำยุทธศาสตร์ขององค์กรปกครองส่วนท้องถิ่น (ใช้การวิเคราะห์ SWOT Analysis/Demand (Demand Analysis)/Global Demand และ Trend ปัจจัยและสถานการณ์การเปลี่ยนแปลงที่มีผลต่อการพัฒนา อย่างน้อยต้องประกอบด้วย การวิเคราะห์ศักยภาพด้านเศรษฐกิจ, ด้านสังคม, ด้านทรัพยากรธรรมชาติ และสิ่งแวดล้อม)	๑๐	
๒. การประเมินผลการนำแผนพัฒนาท้องถิ่นไปปฏิบัติในเชิงปริมาณ	๑) การควบคุมที่มีการใช้ตัวเลขต่างๆ เพื่อนำมาใช้วัดผลในเชิงปริมาณ เช่น การวัดจำนวนโครงการ กิจกรรม งานต่างๆ ก็คือผลผลิตนั้นเองว่า เป็นไปตามที่ตั้งเป้าหมายเอาไว้หรือไม่จำนวนที่ดำเนินการจริงตามที่ได้ กำหนดไว้เท่าไร จำนวนที่ไม่สามารถดำเนินการได้มีจำนวนเท่าไร สามารถอธิบายได้ตามหลักประสิทธิภาพ (Efficiency) ของการพัฒนา ท้องถิ่นตามอำนาจหน้าที่ที่ได้กำหนดไว้ ๒) วิเคราะห์ผลกระทบ/สิ่งที่กระทบ (Impact) โครงการที่ดำเนินการใน เชิงปริมาณ (Quantitative)	๑๐	
๓. การประเมินผลการนำแผนพัฒนาท้องถิ่นไปปฏิบัติในเชิงคุณภาพ	๑) การประเมินประสิทธิผลของแผนพัฒนาในเชิงคุณภาพคือการนำเอาเทคนิคต่างๆ มาใช้เพื่อวัดว่าภารกิจ โครงการ กิจกรรม งานต่างๆ ที่ ดำเนินการในพื้นที่นั้นๆ ตรงต่อความต้องการของประชาชนหรือไม่ และ เป็นไปตามอำนาจหน้าที่หรือไม่ ประชาชนพึงพอใจหรือไม่ วัสดุ ครุภัณฑ์ การดำเนินการต่างๆ มีสภาพหรือลักษณะถูกต้อง คงทน ถาวร สามารถใช้ได้ตามวัตถุประสงค์หรือไม่ ซึ่งเป็นไปตามหลักประสิทธิผล (Effectiveness) ผลการปฏิบัติราชการที่บรรลุวัตถุประสงค์และ เป้าหมายของแผนการปฏิบัติราชการตามที่ได้รับงบประมาณมาดำเนินการ รวมถึงสามารถเทียบเคียงกับส่วนราชการหรือหน่วยงาน ๒) วิเคราะห์ผลกระทบ/สิ่งที่กระทบ (Impact) โครงการที่ดำเนินการในเชิงคุณภาพ	๑๐	
๔. แผนงาน และยุทธศาสตร์การพัฒนา	๑) วิเคราะห์แผนงาน งาน ที่เกิดจากด้านต่างๆ มีความสอดคล้องกับ ยุทธศาสตร์ขององค์กรปกครองส่วนท้องถิ่นในมิติต่างๆ จนนำไปสู่การ จัดทำโครงการพัฒนาท้องถิ่นโดยใช้ SWOT Analysis หรือหลักการบูรณาการ (Integration) กับองค์กรปกครองส่วนท้องถิ่นที่มีพื้นที่ติดต่อกัน	๑๐	
๕. โครงการพัฒนา ๕.๑ ความชัดเจนของชื่อโครงการ	ควรประกอบด้วยข้อมูลดังนี้ เป็นโครงการที่มีวัตถุประสงค์สนองต่อแผนยุทธศาสตร์การพัฒนาของ องค์กรปกครองส่วนท้องถิ่นและดำเนินการเพื่อให้การพัฒนาบรรลุตาม วิสัยทัศน์ขององค์กรปกครองส่วนท้องถิ่นที่กำหนดไว้ ชื่อโครงการมีความชัดเจน มุ่งไปเรื่องใดเรื่องหนึ่ง อ่านแล้วเข้าใจได้ว่าจะพัฒนาอะไรในอนาคต	๖๐ (๕)	

ประเด็นการพิจารณา	รายละเอียดหลักเกณฑ์ (ต่อ)	คะแนน เต็ม	คะแนนที่ ได้
๕.๒ กำหนดวัตถุประสงค์ สอดคล้องกับโครงการ	มีวัตถุประสงค์ชัดเจน (clear objective) โครงการต้องกำหนด วัตถุประสงค์สอดคล้องกับความเป็นมาของโครงการ สอดคล้องกับ หลักการ และเหตุผล วิธีการดำเนินงานต้องสอดคล้องกับ วัตถุประสงค์ มีความ เป็นไปได้ชัดเจน มีลักษณะเฉพาะเจาะจง	๖๐ (๕)	
๕.๓ เป้าหมาย (ผลผลิต ของโครงการ) มีความ ชัดเจนนำไปสู่การตั้ง งบประมาณได้ถูกต้อง	สภาพที่ยากให้เกิดขึ้นในอนาคตเป็นทิศทางที่ต้องไปให้ถึง เป้าหมายต้อง ชัดเจน สามารถระบุจำนวนเท่าไร กลุ่มเป้าหมายคือ อะไร มีผลผลิต อย่างไร กลุ่มเป้าหมาย พื้นที่ดำเนินงาน และ ระยะเวลาดำเนินงาน อธิบายให้ชัดเจนว่าโครงการนี้จะทำที่ไหน เริ่มต้นในช่วงเวลาใดและจบ ลงเมื่อไร ใครคือกลุ่มเป้าหมายของ โครงการ หากกลุ่มเป้าหมายมีหลาย กลุ่ม ให้บอกชัดเจนไปว่าใครคือ กลุ่มเป้าหมายหลัก ใครคือกลุ่มเป้าหมายรอง	(๕)	
๕.๔ โครงการมีความ สอดคล้องกับแผน ยุทธศาสตร์ชาติ ๒๐ ปี	โครงการสอดคล้องกับ (๑) ความมั่นคง (๒) การสร้างความสามารถ ใน การแข่งขัน (๓) การพัฒนาและเสริมสร้างศักยภาพคน (๔) การ สร้าง โอกาสความเสมอภาคและเท่าเทียมกันทางสังคม (๕) การ สร้างการ เติบโตบนคุณภาพชีวิตที่เป็นมิตรต่อสิ่งแวดล้อม (๖) การ ปรับสมดุลและ พัฒนาระบบการบริหารจัดการภาครัฐ เพื่อให้เกิด ความมั่นคง มั่งคั่ง ยั่งยืน	(๕)	
๕.๕ เป้าหมาย (ผลผลิต ของโครงการ) มีความ สอดคล้องกับแผนพัฒนา เศรษฐกิจและสังคม แห่งชาติ	โครงการมีความสอดคล้องกับแผนพัฒนาเศรษฐกิจและสังคม แห่งชาติ ฉบับที่ ๑๒ โดย (๑) ยึดหลักปรัชญาของเศรษฐกิจพอเพียง (๒) ยึดคนเป็น ศูนย์กลางการพัฒนา (๓) ยึดวิสัยทัศน์ภายใต้ ยุทธศาสตร์ชาติ ๒๐ ปี (๔) ยึดเป้าหมายอนาคตประเทศไทย ๒๕๗๙ (๕) ยึดหลักการนำไปสู่การ ปฏิบัติให้เกิดผลสัมฤทธิ์อย่าง จริงจังใน ๕ ปีที่ต่อยอดไปสู่ผลสัมฤทธิ์ที่เป็น เป้าหมายระยะยาว ภายใต้แนวทางการพัฒนา (๑) การยกระดับ ศักยภาพการแข่งขัน และการหลุดพ้นกับดักรายได้ปานกลางสู่รายได้สูง (๒) การพัฒนา ศักยภาพคนตามช่วงวัยและการปฏิรูประบบเพื่อสร้าง สังคมสูงวัย อย่างมีคุณภาพ (๓) การลดความเหลื่อมล้ำทางสังคม (๔) การ รองรับการเชื่อมโยงภูมิภาคและความเป็นเมือง (๕) การสร้างความ เจริญเติบโตทางเศรษฐกิจและสังคมอย่างเป็นมิตรกับสิ่งแวดล้อม (๖) การบริหารราชการแผ่นดินที่มีประสิทธิภาพ	(๕)	
๕.๖ โครงการมีความ สอดคล้องกับ Thailand ๔.๐	โครงการมีลักษณะหรือสอดคล้องกับการปรับเปลี่ยนโครงสร้าง เศรษฐกิจ ไปสู่ Value-Based Economy หรือเศรษฐกิจที่ ขับเคลื่อนด้วย นวัตกรรม ทำน้อย ได้มาก เช่น (๑) เปลี่ยนจากการ ผลิตสินค้า โภคภัณฑ์ ไปสู่สินค้าเชิงนวัตกรรม (๒) เปลี่ยนจากการ ขับเคลื่อนประเทศด้วย ภาคอุตสาหกรรม ไปสู่การขับเคลื่อนด้วย เทคโนโลยี ความคิดสร้างสรรค์ และนวัตกรรม (๓) เปลี่ยนจากการ เน้นภาคการผลิตสินค้า ไปสู่การเน้น ภาคบริการมากขึ้น รวมถึง โครงการที่เติมเต็มด้วยวิทยาการ ความคิด สร้างสรรค์ นวัตกรรม	(๕)	

ประเด็นการพิจารณา	รายละเอียดหลักเกณฑ์ (ต่อ)	คะแนน เต็ม	คะแนนที่ ได้
๕.๖ โครงการมีความสอดคล้องกับ Thailand ๔.๐ (ต่อ)	วิทยาศาสตร์ เทคโนโลยี และการวิจัยและพัฒนา แล้วต่อยอดความได้เปรียบเชิงเปรียบเทียบ เช่น ด้านเกษตร เทคโนโลยีชีวภาพ สาธารณสุข วัฒนธรรม ฯลฯ		
๕.๗ โครงการสอดคล้องกับ ยุทธศาสตร์จังหวัด	โครงการพัฒนาท้องถิ่นมีความสอดคล้องกับห้วงระยะเวลาของแผนพัฒนาจังหวัดที่ได้กำหนดขึ้น เพื่อขับเคลื่อนการพัฒนาท้องถิ่นเสมือนหนึ่งการขับเคลื่อนการพัฒนาจังหวัด ซึ่งไม่สามารถแยกส่วนใด ส่วนหนึ่งออกจากกันได้ นอกจากนี้โครงการพัฒนาท้องถิ่นต้องเป็น โครงการเชื่อมต่อหรือเดินทางไปด้วยกันกับยุทธศาสตร์จังหวัดที่ได้ กำหนดขึ้นที่เป็นปัจจุบัน	(๕)	
๕.๘ โครงการแก้ไขปัญหาความยากจนหรือการเสริมสร้างให้ประเทศชาติ มั่นคง มั่งคั่ง ยั่งยืน ภายใต้อำนาจรัฐ	เป็นโครงการที่ดำเนินการภายใต้พื้นฐานความพอเพียงที่ประชาชนดำเนินการเองหรือร่วมดำเนินการ เป็นโครงการต่อยอดและขยายได้ เป็นโครงการที่ประชาชนต้องการเพื่อให้เกิดความยั่งยืน ซึ่งมีลักษณะที่ จะให้ท้องถิ่นมีความมั่นคง มั่งคั่ง ยั่งยืน เป็นท้องถิ่นที่พัฒนาแล้ว ด้วย การพัฒนาตามปรัชญาเศรษฐกิจพอเพียง	(๕)	
๕.๙ งบประมาณ มีความสอดคล้องกับเป้าหมาย (ผลผลิตของโครงการ)	งบประมาณโครงการพัฒนาจะต้องคำนึงถึงหลักสำคัญ ๕ ประการ ในการ จัดทำโครงการได้แก่ (๑) ความประหยัด (๒) ความมีประสิทธิภาพ (๓) ความมีประสิทธิภาพ (๔) ความยุติธรรม (๕) ความโปร่งใส	(๕)	
๕.๑๐ มีการประมาณการราคาถูกต้อง ตามหลักวิธีการงบประมาณ	การประมาณการราคาเพื่อการพัฒนาต้องให้สอดคล้องกับโครงการ ถูกต้องตามหลักวิชาการทางช่าง หลักของราคากลาง ราคากลางท้องถิ่น มีความโปร่งใสในการกำหนดราคาและตรวจสอบได้ในเชิงประจักษ์	(๕)	
๕.๑๑ มีการกำหนดตัวชี้วัด (KPI) และสอดคล้องกับวัตถุประสงค์และผลที่คาดว่าจะได้รับ	มีการกำหนดดัชนีชี้วัดผลงาน (Key Performance Indicator : KPI) ที่ สามารถวัดได้ (measurable) ใช้บอก ประสิทธิภาพ (effectiveness) ใช้บอกประสิทธิภาพ (efficiency) ได้ เช่น การกำหนดความพึงพอใจ การกำหนดร้อยละ การกำหนดอันเกิดจากผลของวัตถุประสงค์ที่ได้รับ (การคาดการณ์ ค่าที่จะได้รับ)	(๕)	
๕.๑๒ ผลที่คาดว่าจะได้รับ สอดคล้องกับวัตถุประสงค์	ผลที่ได้รับเป็นสิ่งที่เกิดขึ้นได้จริงจากการดำเนินการตามโครงการพัฒนา ซึ่งสอดคล้องกับวัตถุประสงค์ที่ตั้งไว้ การได้ผลหรือผลที่เกิดขึ้นจะต้อง เท่ากับวัตถุประสงค์หรือมากกว่าวัตถุประสงค์ ซึ่ง การเขียนวัตถุประสงค์ ควรคำนึงถึง (๑) ความเป็นไปได้และมีความเฉพาะเจาะจง ในการ ดำเนินงานตามโครงการ (๒) วัดและประเมินผลระดับของความสำเร็จได้ (๓) ระบุสิ่งที่ต้องการดำเนินงานอย่างชัดเจนและเฉพาะเจาะจงมากที่สุด และสามารถปฏิบัติได้ (๔) เป็นเหตุเป็นผล สอดคล้องกับความเป็นจริง (๕) ส่งผลต่อการบ่งบอกเวลาได้	(๕)	
<b>รวมคะแนน</b>		<b>๑๐๐</b>	



### ๓. สรุปผลการพัฒนาท้องถิ่น จากแผนพัฒนาท้องถิ่น พ.ศ. ๒๕๖๑ - ๒๕๖๕

#### ๓.๑ การวัดผลในเชิงปริมาณและเชิงคุณภาพ

##### (๑) การวัดผลในเชิงปริมาณ

ตามที่องค์การบริหารส่วนตำบลดอนข่อยได้ดำเนินการจัดทำแผนพัฒนาท้องถิ่นขึ้นมาเพื่อใช้เป็นเครื่องมือในการพัฒนาให้บรรลุเป้าหมายที่วางไว้ เกิดประสิทธิภาพประสิทธิผลสูงสุดในการแก้ไขปัญหาให้กับประชาชน ในการจัดทำแผนพัฒนาท้องถิ่นนั้นจะต้องมีการติดตามและประเมินแผนพัฒนา ตามระเบียบกระทรวงมหาดไทยว่าด้วยการจัดทำแผนขององค์กรปกครองส่วนท้องถิ่น พ.ศ. ๒๕๔๘ หมวด ๖ ข้อ ๒๙ และแก้ไขเพิ่มเติมถึง ฉบับที่ ๓ พ.ศ.๒๕๖๑ โดยคณะกรรมการติดตามและประเมินแผนพัฒนาเป็นผู้ดำเนินการติดตามและประเมินผลแผนพัฒนา ซึ่งคณะกรรมการจะต้องดำเนินการกำหนดแนวทาง วิธีการในการติดตามและประเมินผลแผนพัฒนา ดำเนินการติดตามและประเมินผลแผนพัฒนา รายงานผลและเสนอความเห็นซึ่งได้จากการติดตามและประเมินผลแผนพัฒนาท้องถิ่นต่อผู้บริหารท้องถิ่น เพื่อให้ผู้บริหารท้องถิ่นเสนอต่อสภาท้องถิ่นและคณะกรรมการพัฒนาท้องถิ่น พร้อมทั้งประกาศผลการติดตามและประเมินผลแผนพัฒนาท้องถิ่นให้ประชาชนในท้องถิ่นทราบในที่เปิดเผยภายในสิบห้าวันนับแต่วันรายงานผลและเสนอความเห็นดังกล่าวและต้องปิดประกาศไว้เป็นระยะเวลาไม่น้อยกว่าสามสิบวันโดยอย่างน้อยปีละหนึ่งครั้งภายในเดือนธันวาคมของทุกปี

##### โดยเครื่องมือที่ใช้ในการติดตามและประเมินผลในเชิงปริมาณ มีดังนี้

แบบที่ ๑ การกำกับกับการจัดทำแผนยุทธศาสตร์ขององค์กรปกครองส่วนท้องถิ่น

แบบที่ ๒ แบบติดตามผลการดำเนินงานขององค์กรปกครองส่วนท้องถิ่น

แบบที่ ๓/๑ แบบประเมินผลการดำเนินงานตามแผนยุทธศาสตร์

การติดตามและประเมินผลด้วยระบบ e-plan ([www.dla.go.th](http://www.dla.go.th))

##### (๒) การวัดผลในเชิงคุณภาพ

การวัดผลเชิงคุณภาพขององค์การบริหารส่วนตำบลดอนข่อยใช้การสำรวจความพึงพอใจในการวัดผลเชิงคุณภาพโดยภาพรวม โดยได้มีการประเมินความพึงพอใจ ซึ่งการประเมินความพึงพอใจทำให้ทราบถึงผลเชิงคุณภาพในการดำเนินงานในภาพรวม

##### โดยเครื่องมือที่ใช้ในการประเมินความพึงพอใจ มีดังนี้

แบบที่ ๓/๒ แบบประเมินความพึงพอใจต่อผลการดำเนินงานขององค์การบริหารส่วนตำบล

แบบที่ ๓/๓ แบบประเมินความพึงพอใจของประชาชนที่มีต่อการให้บริการ

### ๔. ข้อเสนอแนะในการจัดทำแผนพัฒนาท้องถิ่นในอนาคต

#### ๔.๑ ผลกระทบนำไปสู่ออนาคต

๑. เกิดการพัฒนาที่ล่าช้า เพราะการดำเนินงานต่าง ๆ ขององค์กรปกครองส่วนท้องถิ่นต้องผ่านกระบวนการหลายขั้นตอน สลับซับซ้อน

๒. ประชาชนอาจเกิดความเบื่อหน่ายกับกระบวนการจัดทำแผนที่มีความยุ่งยากมากขึ้น

---

๓. ปัญหาอาจไม่ได้รับการแก้ไขอย่างตรงจุดเพราะข้อจำกัดของระเบียบกฎหมายที่ทำให้ยากและบางเรื่องอาจทำไม่ได้

#### ๔.๒ ข้อสังเกต ข้อเสนอแนะ ผลจากการพัฒนา

๑. การจัดทำแผนพัฒนาท้องถิ่นควรพิจารณาใช้แผนยุทธศาสตร์การพัฒนามาเป็นกรอบในการจัดทำแผนพัฒนาท้องถิ่นและให้มีความสอดคล้องกัน

๒. การจัดทำแผนพัฒนาท้องถิ่นควรพิจารณางบประมาณและคำนึงถึงสถานะการคลังในการพิจารณาโครงการ/ กิจกรรม ที่จะบรรจุในแผนพัฒนาท้องถิ่น

๓. ควรเร่งรัดให้มีการดำเนินโครงการ/ กิจกรรม ที่ตั้งในเทศบัญญัติงบประมาณรายจ่ายให้สามารถดำเนินการได้ในปีงบประมาณนั้น

๔. องค์การบริหารส่วนตำบลดอนข่อยควรพิจารณาตั้งงบประมาณให้เพียงพอและเหมาะสมกับภารกิจแต่ละด้านที่ต้องดำเนินการ ซึ่งจะช่วยลดปัญหาในการโอนเพิ่ม โอนลด โอนตั้งจ่ายรายการใหม่

\*\*\*\*\*



ประกาศองค์การบริหารส่วนตำบลดอนข่อย  
เรื่อง อนุมัติใช้แผนพัฒนาท้องถิ่น (พ.ศ. ๒๕๖๖ - ๒๕๗๐)  
ขององค์การบริหารส่วนตำบลดอนข่อย

ด้วยองค์การบริหารส่วนตำบลดอนข่อย ได้จัดทำแผนพัฒนาท้องถิ่น (พ.ศ. ๒๕๖๖ - ๒๕๗๐) ตามหนังสือกระทรวงมหาดไทย ด่วนที่สุด ที่ มท ๐๘๑๐.๓/ว ๗๔๖๗ ลงวันที่ ๑๔ ธันวาคม ๒๕๖๓ เรื่อง แนวทางการจัดทำแผนพัฒนาขององค์กรปกครองส่วนท้องถิ่น (พ.ศ. ๒๕๖๖ - ๒๕๗๐) โดยดำเนินการตามหนังสือระเบียบกระทรวงมหาดไทย ว่าด้วยการจัดทำแผนพัฒนาขององค์กรปกครองส่วนท้องถิ่น พ.ศ.๒๕๔๘ และที่แก้ไขเพิ่มเติมถึง (ฉบับที่ ๓) พ.ศ.๒๕๖๑ ข้อ ๒๒ โดยผ่านการพิจารณาเห็นชอบของคณะกรรมการพัฒนาองค์การบริหารส่วนตำบลดอนข่อย สภาองค์การบริหารส่วนตำบลดอนข่อย และนายกองค์การบริหารส่วนตำบลดอนข่อยพิจารณาอนุมัติ ตามลำดับเรียบร้อยแล้ว

เพื่อให้การพัฒนาท้องถิ่นเป็นไปด้วยความเรียบร้อยและมีประสิทธิภาพ อาศัยอำนาจตามความในข้อ ๒๔ แห่งระเบียบกระทรวงมหาดไทย ว่าด้วยการจัดทำแผนพัฒนาขององค์กรปกครองส่วนท้องถิ่น พ.ศ.๒๕๔๘ จึงประกาศอนุมัติใช้แผนพัฒนาท้องถิ่น (พ.ศ. ๒๕๖๖ - ๒๕๗๐) ขององค์การบริหารส่วนตำบลดอนข่อย และขอประกาศให้ทราบโดยทั่วกัน

ประกาศ ณ วันที่ ๑๓ เดือน กันยายน พ.ศ. ๒๕๖๔

(นายวีระศักดิ์ ศักดิ์สกุลพรชัย)

นายกองค์การบริหารส่วนตำบลดอนข่อย